【皇紀二千五百九十五年】 昭和十年六月二十六日 京城日報 (市內版) (明治卅九年八月十日第三種郵便物認可) 第九千九百八號

京城日報
六月二十五日(火) 夕刊
編輯兼發行人 見吉治 印刷人 小川三之介
京城府太平通一丁目 發行所 合資會社 京城日報社

すき燒 鳥料理 水炊 喜久家 本町二 喜樂館橫 電本 三八番

編成方針を決する 豫算閣議開かる
藏相より大綱を說明 各閣僚の諒解を求む

【東京電話】政府の昭和十一年度豫算編成方針を決定すべき閣議は二十五日午後二時より首相官邸に開會、先づ高橋藏相より大藏省議で決定した昭和十一年度豫算編成方針を報告し、財政難の今日として徹底的緊縮方針を取る必要ある事を力說し、增稅以外に歲入增加をはかるやう各閣僚の注意を喚起し更に從來の編成方針と異る

一、一般會計と特別會計との調整については適當の方策を講ずる
一、各省はその所管の立場に偏することなく財政の全局、國務の緩急を考へ財政の非常時的狀態に鑑み共に豫算の編成に協力すること

については特に詳細に說明し、豫算分どりの弊害匡正、特別會計も一般會計も苦境にある今日徹底的に緊縮方針を執る必要をのべ、各閣僚の諒解を求める所あり、これに對し各閣僚よりは公債發行の限度に關する高橋藏相の見解その他に關し質問あり、緊張した場面を呈し、閣僚協力して國策遂行に基く豫算編成をなすことを申合せた模樣であるが、高橋藏相は我が財政の現狀を國民に知悉せしめる必要あるを痛感し、閣議後談話の形式で聲明を發する筈である

財政方策の大綱 藏相が聲明書發表
けふの閣議散會後に

【東京電話】高橋藏相は二十五日の定例閣議席上、大藏省議にて決定した昭和十一年度豫算編成方針を附議し全閣僚の承認を求めることゝなる筈であるが、右閣議散會後藏相は豫算編成方針についての財政方策の大綱に關し、廣く社會の輿論を喚起するため藏相談の形式により聲明書を發表すべく、之れにより從來動もすれば空文化する嫌ひのあつた編成方針にその實質的効果を擧げしむべく企圖するものとして注目されて居る、而して聲明書の主旨とするところは要するに現下の財政上の見地より見て眞に非常時にあることを述べ全閣僚の協力を要望すると共に、藏相の公債漸減、經費節約方針が決して一部に云はるゝ如くデフレーション政策に轉向するの意義にあらざることを說いて、社會の疑惑一掃に努めるものであるとされて居る

皇太后陛下 御誕辰の佳日
拜賀を受けさせられ 賜饌あらせらる

【東京電話】二十五日は、皇太后陛下の目出度き第五十一回の御誕辰に當らせられ、又皇弟秩父宮殿下の第三十三回御誕辰を迎へさせられた、この日皇太后陛下には赤坂御所に行啓、秩父宮同妃兩殿下、高松宮同妃兩殿下を始め奉り、各皇族方と御對面御祝辭を受けさせられ、岡田首相以下高官の拜賀を受けさせられ、正午頃より皇族殿下には竹の間、又親任官一同に對しては、花鳥の間の大食堂で、その他の者には羽衣の間で夫々賜饌があり、諸員はこの喜びの日を感激しつゝ壽ぎ奉つた、尚秩父宮殿下に對し三陛下より夫々御祝品を御贈り遊ばされた

增稅とは別個に 歲入增收を計畫

【東京電話】政府は明年度豫算編成方針に於て、各省に對し夫々所管に關する歲入につき出來る限り增收を計るやう努力すべきことを述べて居るが、右は所謂增稅計畫とは別問題であつて高橋藏相としては目下のところ一般增稅は固より、臨時利得稅に對する特殊の部分的增稅についても之れを明年度より實行することは考へて居ない

只最近租稅、官業收入など自然增收の好轉により經常歲入に相當額の見積りをなし得ると言ふものゝ歲出の膨脹に比較して財政の收支は著しく均衡を缺いて居るので、大藏省としては增稅に依らず增收計畫を種々考究中であり、又一面歲出の膨脹を極力防ぐため各省に經費の節減方を要請して居る、而して之れらの財源としては國有財產の整理、森林收入の增加、放送協會其他の納付金の增加等を考慮して居るが、細目の點については尚ほ大藏省と各省の間に折衝を要し、更に金額の多い點で有力なる財源とされて居る鐵道益金の繰入れ、郵便料金の値上げなどは尚ほ幾多の政治的工作を必要とするので之れらは全然未知數であり、豫算編成の進捗に伴つてこの種の成行は注目されて居る

手榴彈を何處へ投ずるかム首相

極端に恐怖病に襲はれて居る全歐洲は一齊に防空防毒演習に大童になつてゐるが、伊太利に於いても羅馬セントセル廣場にて大規模な防空大演習が行はれた、ム首相も出馬して手榴彈を投じるなど非常に注意深くこの演習を檢閲した(寫眞はムッソリーニ首相の手榴彈を投じたところであるが、この手榴彈の方向に獨逸?エチオピア?とにかくム首相の身邊も又多事多難ではある)

陸軍豫算增額の 已むを得ざる 事情を說明
首相、藏相の善處要望 けふの豫算閣議で陸相から

【東京電話】明年度陸軍豫算概算は既報の如く內輪に見積つても六億三、四千萬圓に達し、本年度の四億九千萬圓に比し優に一億三、四千萬圓の增加が已むを得ざるものとされる實情にある、然るに財政當局に於ては公債を增發せず他に新財源を求めると共に專ら歲出を本年度程度に喰止めんとし陸軍の要求に對しては外交工作による對外不安の除去並に單價切下げを以て阻止せんとする模樣である、これに對し陸軍當局に於ては

一、國際的現狀より見て、外交工作につき陸軍費の削減は當分いふべくして期待されず
一、單價に於ても既に今日までの經驗に徵し到底引下げは望まれない
一、公債發行は果して今日の程度以上になし得ないか否かになほ充分研究の餘地がある
一、特別會計の一般會計への繰入れも、特別會計の持つ事情と國防農村關係に對する檢討により、相當の伸縮性が考慮されなければならぬ

などとする見解から、現內閣にして國防並に農村問題の重要性を容認する限り、農村その他緊急を要する諸部門に對する當然の措置を犧牲とせずとも、現在程度の陸軍豫算を賄ひ得る筈なしとなしつゝあり、二十五日の豫算閣議の席上に於ける情勢如何に依つては、林陸相は明年度豫算增額の已むを得ざる旨を率直に前提し、右の見解を披瀝して首相、藏相の善處を要望するものと見られて居る

滿洲事變以前其他の 被害者救恤

滿洲事變以後の在滿日本人被害については曩に三百萬圓を投じて政府が救濟したが、事變以前の分はそのまゝになつてゐたので、今回勅令をもつて救濟することとなり、同時に二回に亘つて救恤した大正九年春の尼港事變、オホーツク海漁場燒き拂事件の被害者に對しても救恤、總額二百五十萬圓を支出することになつて重光外務次官から今井田政務總監に通達して來たのでこの程本府外事課から各道知事に通牒した、右は滿洲事變關係が八月卅一日まで、尼港およびオホーツク海事變關係は七月卅一日まで所轄地方廳を經て本府へ申請することとなつてゐる、なほ被害程度は身體、財產に直接被害のあつたものとなつてゐる

滿蒙會議
討議範圍等諒解成り ◇─愈よ本論に入る

【滿洲里廿四日電通】決裂か緩和かを豫想された第八次滿蒙會議は、二十四日午後一時より北鐵中學校會議室に開會、先づ神吉代表は滿洲國政府の意圖を傳へ滿蒙兩國の親善と云ふ大局的立場から會議の進捗を要望せる結果豫ねて討議の中心となつてゐた議事討議範圍を兩國に於て承認することになつたので、久しく停頓の本會議は愈よ本論に入ることになつた、次回は二十六日擧行の豫定

藥劑師合格

六月施行の藥劑師實地試驗合格者は兵庫縣人堀一馬氏一名であつた

國防費增加 聯盟の統計

【ゼネヴァ廿四日電通】國際聯盟では二十四日軍費に關する統計を發表したが、右によれば一九三四年全世界の國防費總計は少くとも四十九億米金弗(平價切下前の米國金弗)と評價して居り、之を一九三三年の四十四億米金弗に比すれば約五億米金弗の增加である、尚全世界の海軍噸數は一九三四年は約五百八十四萬噸で、一九三三年の五百五十九萬八千噸に比すれば二十四萬噸增である

モラトリアム
獨逸國立銀行が發表

【ベルリン廿四日電通】ドイツ國立銀行は主として外國に於て發生せる債務にして期限切迫のものが多いので、之が對策として二十四日左の如きモラトリアム(延長令)を發表した

ライヒス銀行は長期中期のクレヂツトに對し、更に十二ケ月支拂延期を行ひ一九三六年六月卅日まで之を適用することに決定した

ユ國新內閣成立

【ベルグラード廿四日聯合】廿四日朝辭職を決行したエフテイツチ內閣に代る新內閣は前藏相ストヤデノウイツチ氏を首班として二十五日成立した、反對派をも網羅して事實上の擧國一致內閣である

藍衣社のテロ
上海でも新聞人に恐怖を與ふ

【上海廿四日電通】當地に於ける著名の新聞記者で上海外字紙の雜誌編輯主任たる袁趙逸氏(三七)は日本側に支那の秘密を通じたとの故を以て去る五月二日藍衣社の手で逮捕され、銃殺さるべく數日前身柄は淞滬行營に移されたことが判明し、日本人の往來してをる支那新聞人に一大恐怖を與へてゐる、なほ支那側ではテロ機關の內狀暴露を恐れて、袁氏の妻で有名な女優王英女史をも數日前逮捕し同じく近く銃殺の運命にある

國際商業會議所 會議第一日

【パリ廿四日聯合】ルブラン大統領の開會の辭をもつて二十四日開かれた國際商業會議所會議第一日は、午後から日本商品のダンピング問題を中心に討議に入つた、討議は先づシエフイールド商業會議所會頭バルフオ氏の「新興國と先進國との間における競爭」の報告に始まつたが、バルフオ氏の報告は主として日本貿易發展を中心に論じ之が世界貿易の影響を論じた右に對し日本代表伊東三井物產ロンドン支店長は日本の立場を說明し日本は最近五ケ年輸出輸入ともに增大し輸入增加は輸出增加よりもはるかに多く、從つて新興國の貿易進展は世界貿易の障碍となるなどとは甚だしき謬見で新興國の發展を促進することは世界經濟全體の利益でなければならぬと論じた

米稅制改革新政策の要旨

【ワシントン廿四日聯合】ルーズヴエルト大統領は廿四日夜ホワイトハウスにワーナー副大統領、上下兩院巨頭等を招致し稅制改革に關する教書につき協議二時間ののち、愈よ右教書の規定に基づき具體的法案を起草、更に上下兩院の支持を要請するに決した、大統領の新政策の要旨左の通り

一、遺產相續財產讓渡に對し相續稅を課す
一、收稅の個人所有者に對し強度の累進率を課す
一、法人所得稅率を改正、一九三三年救護法による會社所得稅を一律十三パーセント四分三に稅率を改め所得額に應じ差等稅率は最高十六パーセント四分三、最低十パーセント四分三とす

"華府條約の比率 いつ迄も遵守出來ぬ"
ム首相が先づ英獨協定を難詰
ベネチュア宮に於ける ム、イ兩氏會談

【ローマ廿四日聯合】ベネチュア宮におけるムッソリーニ首相、イーデン特使の會談は協議二時間半の後午後零時半一先づ散會した、協議內容については何等發表されないが、問題の英獨海軍協定に對してはイーデン氏は極力釋明に努め、これに對しムッソリーニ首相はイギリスが單獨にかゝる協定を成立せしめたことを難詰した模樣で、更にムッソリーニ首相は「英獨間にかゝる協定が成立した以上イタリーとしてはワシントン條約に定められた一、七五の比率は何時までも遵守する譯には行かぬから、この點についてはイタリー政府はその權利を留保する」と言明したといはれる、又問題のイタリー、エチオピア間の紛爭についてはムッソリーニ首相は極めて强硬な態度を示し「領土割讓といふが如きなまやさしい方法には耳を藉さずその全面的解決に邁進するつもりだ」と言明したと傳へられる

兩氏密談

【ローマ廿四日電通】ムッソリーニ伊首相とイーデン英特使は二十四日午前中の會談後ニキ・ルシオール・ホテルで午餐を共にしたが、その後ホテル一室に兩人のみで閉ぢ籠り約三十分密談した、イタリー當局では右會談は午前中の會談の補足說明的なもので新たなる進捗を見た譯ではないと言明した

エ國問題 伊の態度强硬

【ローマ二十四日聯合】エチオピア國際紛爭につきムッソリーニ首相は絕對第三國の介入を拒否する立場を示してをり今回イーデン特使がローマ乘込みに當りエチオピア問題の權威といはれる外務省エヂプト局長トムソン氏を帶同した事實に徵してもイーデン特使の意氣込が知られる、イギリス政府は既にエチオピア國王との間に打合せを了し和協案を用意してゐると解される、和協案は廣範圍の商業上、領土上の權益をイタリーに附與するといふにあるが、しかしながらムッソリーニ首相は飽迄强硬で斷乎エチオピア帝國の全般的保護領化に邁進せんとする意氣込みであると傳へられる、イーデン特使にかゝる提案を鵜呑みに出來ず、イタリー政府當局も會談經過に期待せず、エチオピア帝國に關する限り獨自の既定方針に邁進する決意を示してゐる

天地玄黄

チヤハル事件もどうやら解決これで日支の間も暗雲一掃、光明あるゴールを眼ざして助なスタートにつかしめよ

◇

通商擁護法最初の發動、對手は片貿易のカナダ、向ふは大に驚く必要があるかも知れぬが、こちらは何ともなし

◇

もと／＼向ふから仕掛けた喧嘩、對手の出直してくるのを待てばよいまでのこと

◇

政友會も倒閣氣分で一路邁進にきまるらしい、政權の來る心配もなし、どちらを向いても相手にして呉れ手もなし、それより外に思案もなかろうぢやないか、しツかりやられい

◇伊藤慶北警察部長 廿五日入城
◇白石慶南警察部長 同上
◇竹森京入馬氏(專賣局文書主任) 母堂逝去のため歸省中廿四日歸任
◇山澤農産課長嚴父 山澤本府農産課長嚴父佐十郎氏(七九)はかねて病氣靜養中の所、二十五日郷里新潟縣直江津町で逝去葬儀は廿七日同地で執行

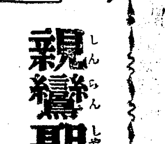

親鸞聖人(254)

吉川英治作 山村耕花畫

女人篇

屋根の下(六)

「綽空どの」

屋根を仰いで、念阿が呼んだ。

「──上人が、お召ですぞ」

と、下から云ふ。

綽空は、屋根から下りて、流れで手足を洗つてから上人の室へ行つた。

熊谷蓮生がそばにゐる。

「何か御用ですか」

「うむ」

上人の顏は明るい、ゆうべの暴風に羅房をふき荒されて却つて自身の風邪の氣はすつかり癒えたやうな顏つきである。

「……太夫房覺明といふ者が參仕の衆の中にをるさうぢやの」

「はい、見えて居ります」

「おん身を慕つて、この羅房に、置いてくれといふ頼みを、蓮生からすがつて來た。なんといたさう」

「成らぬ事に存じます」

「なぜの」

「綽空にはまだ、人の師たる資格ができて居りませぬ。又、上人に給仕し奉る一沙彌の私に、付人などは持たれませぬ」

「ぢやが……」

上人は考へこんだが、すぐ白い眉をあげて、

「この法然がゆるすと申したらどうあらうか。念佛門の屋根の下には、隔壁も、事情もない筈ぢや。何ものにもこだはらず、あるがまゝに平等な姿であるのが念佛者ぢや」

「お返し申すことばはございませぬ。」

「では、おまかせあれ」

「はい」

「蓮生、傳へてやれ」

熊谷蓮生はすぐ起つて、

「よろこびませう」

と、外へ出て行つた。

覺明は、雀躍りして、やがて綽空の前にひざまづいた。綽空は、叱つた。

「なぜそんな禮儀をする。上人のおゆるしに依つて、お汝も入室されたのだ。今日からは、いはゞ綽空とも同格な同室の清衆であるのだ。この身に侍くなど、懸ふ心をすてゝ、お身と共に、念佛に專念することぢや」

「ありがたう存じます」

覺明はさう云はれた言をよく體して、羅房の末座に加はつて、薪を割り、水を汲んだ。

念佛の屋根の下に、又かうして一人の信仰の友がふへたのである。

暴風雨の破損もやがてすつかり修繕されて、冬の夜の爐べりは賑やかだつた。

生む力、殖えてゆく力、念佛門の信仰は、春の土壤のやうな無限さをもつて、日月の光のとゞかない所にも念佛の聲があるやうに弘まつて行つた。

從つて

(是非、上人のお膝元に)

と、入室を願つてうごかない熱心な求道者も、斷りきれないほど日々訪ねてくる。

綽空は、羅房の混雜に、その年のすゑ、岡崎に小やかな草庵を見つけて、そこへ身を移すことにした。

勿論、日ごとに、岡崎から吉水へ通つて、上人に仕へることと變りなく行念佛門の本願に沈潛することに一日とて、怠るのではなかつた。

主婦之友

七月號は書店でもビツクリするほどの大賣行きです。それもその筈、御家庭にぜひ入用な特別重寶大附錄が二冊も付いてゐますので……。まだ御覽にならぬ方は、この際、大至急お求めくださいませ。(賣切れ近し)

第一附錄 魚の洋食 一品料理の作り方
魚は値段が安くて一年中どこでも手に入るので便利です。魚の洋食は萬人向のお惣菜です。お客料理としても一番に喜ばれます。全部畫報式にして發表したこの附錄は、どこの御家庭でも非常に重寶がられてゐます。殘部わづかです。大至急お求めください。

第二附錄 夏の簡單服 實物大の型紙つき
婦人物や男女兒物の、涼しい簡單服の新型ばかりを、全部實物大の型紙つきで發表しました。子供さんにも上手に仕立てられるほど簡單なものばかりです。

△唖の娘さんの座談會
△男の誘惑と撃退法
△男子の愛情を試す法
△罪の女囚人の哀話
△指紋で運勢判斷法
△薄物の着附方畫報
△縁結びの方法の座談會
△肥つた人が簡單に瘦せた法

二大附錄つきの七月號は特價六十錢送料十錢です。書店に品切れの節は、東京神田の主婦之友社(振替一八〇)へ御註文くださいませ。

大型のちりめんふくさ 千枚贈呈の大懸賞

けふ第二回 帝人事件の公判

本格的審理始まる

藤井裁判長の詳細なる調べ 高木帝人社長を訊問

【東京電話】帝人事件公判續行、第二回は廿五日午前八時三十分より藤井裁判長係で開廷、審理に入るに先立ち、松本辯護士起つて被告の取調手續きなどに就いて訊問上申書を提出した後、帝人社長高木復亨氏から訊問に入り愈々本格的審理が開始された、高木氏は經歷を問はれ低い聲で帝大を卒業して台銀に入り、同行理事となり、帝人社長に至る迄のとん〳〵拍子で出世した多幸なりし過去を語る

◇…藤井裁判長

裁判長 被告は台銀が國民から巨額の負債を負ふものなることを心得てゐるか

と問はれ

高木氏 それなればこそ私は斷乎として台銀の更生の爲めには身命を抛つて盡した積りである

と答へ

裁判長 それならば彼等は台銀の爲めには一錢一厘でも損失になる樣なことはせず、より多く利益を圖るべき義務があることを心得てゐるだらうね

高木氏 勿論のことです

と傲然と言ひ切つて

台銀では鉛筆一本でも一寸以下にならなければ新らしいのを渡さず、紙一枚でも捨てぬ

等と細かく述べて節約振りを答へ次いで簡單な財產調べの後背任關係について詳細な調べに入り大藏省との關係に就いて問はれ

高木氏 台銀の役員總會には大藏省の管理官が出席し、大きな問題は議事錄に記載することになつてゐる

と述べ

裁判長 昭和七年帝人株一萬株を大阪の田村駒次郎に賣つたのを議事錄に載せてゐないのは如何なる譯か、之は役員總會にかけ議事錄に載せるに足る重大な問題ではないのか

と突込まれ

高木氏 載せた積りであるが載つてゐないとすればよく調べて見ます

と答へ二十分間休憩

◇…元帝人社長高木復亨氏

再開 再開午前十時十五分から前の訊問に對し高木氏は

田村に賣つた一萬株は議事錄には載せてゐないが、役員總會にはかけてある

と答へ、台銀が特殊の處分をする時に大藏大臣の認可を必要とするか否かといふ問については法律上で許可を必要としないが、實際にはお伺ひして居る旨を述べ、更に昭和二年の金融恐慌を說き、鈴木商店の沒落と共に同商店に三億五千萬圓の貸付をなして居た台銀も此の餘波を受けて危殆に瀕したこと等を細かく語る

裁判長 當時鈴木商店から台銀のとつて居た擔保株の中の有望なものは何んであつたか

高木氏 それは色々あるので色々あると思ふが一般有望なものは?

高木氏 帝人株に當時有望な方ではなかつたのです

と答へ

裁判長 中には擔保なしで、又は五十萬圓位の擔保に百萬圓貸付けたといふのがあるではないか

高木氏 不良貸出しといはれても仕方のないのがありました、それといふのも鈴木商店を盛り立てて台銀自身も救はれやうといふ考へで深みに入つたのです

裁判長 中島久萬吉等にいはせると長崎英造などはその責任を負ふべきものだといつて居るがどうか

高木氏 私はさう考へませぬ

裁判長 さういふ貸付をなすことは台銀本來の使命に反するものではないか

高木氏 仰せの通りであります

訊問は細かく進められ台銀と鈴木商店の密接な關係を解剖の俎上に上せ更に日銀と台銀との融資事情を追究した上

裁判長 それで台銀は鈴木商店に貸付けて、困つて來ると日銀から金融を受けては、また鈴木の穴につぎ込むと言ふ風だつたのだね

と痛烈にやられ

高木氏 いやさう言ふ譯でもないのですが

裁判長 日銀としても正しいやり方でなかつたのではないか

高木氏 何しろ緊急を要する場合ですから日銀も、さうした特別融通をしたのでせう

と日銀の爲にも一寸辯解する、時に午前十一時四十五分、裁判長は休憩を宣した

佛蘭西料理 露西亞料理 定食金一圓ヨリ 京城ホテル食堂 南山町三丁目

慶州の古蹟保存

鐵道廣軌改設に備ふ

關係者が集つて相談の結果

既報=東海中部線の廣軌改設によつて荒される豫定の慶州古蹟については、來る九月開催の本年度朝鮮寶物古蹟名勝天然記念物保存會で問題となることに明かな事實なので、學務、鐵道兩局に事前に打合せることになり、廿四日鐵道局から松井、藤兩技師が學務局を訪れ學務局からは藤田社會課囑託(城大教授)崔社會課主任囑託が出席、四人で協議互議の結果

一、四天王寺關係は多少遺憾な點にあるが大體既設計畫の通りとする

二、臨海殿址、雁鴨池の通過地點は鐵道敷設の都合つく限り現在の豫定線を變更し古蹟地點を避ける

三、內東里の古墳群は可及的破壞せぬこととし、已むを得ぬ場合は本府當局が工事前に發掘する

四、瞻敬殿址の方は線路を敷設せぬこと

大體以上の如く纏り、一般的な問題としては

(イ)古蹟名勝地帶の鐵道敷設については本府の派遣員が立會すること

(ロ)從來鐵道敷設に關し工事人夫によつて盜掘され又は發掘物を私藏或は賣却するものがあつたが、今後はかゝること無きやう鐵道局が責任をもつて關係者に通牒、監督すること

等であつてこの協議により更に成案を得確定することになつた

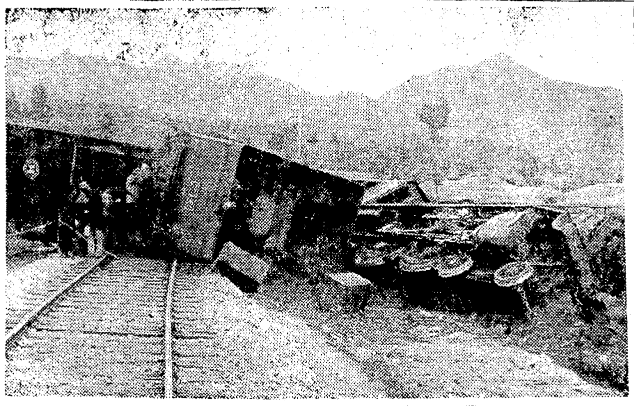

湖南線顚覆の現場

國母陛下の御懷妊

御三月と拜し上ぐ

宮城內で輕い御運動

【東京電話】皇后陛下にはおめでたき御兆にて目下只管御靜養遊ばされ、御懷妊御三ケ月と拜せられるので、今後は公式の宮中御儀は勿論、行啓なども成るべくお取止め遊ばされることゝなる御趣きに拜する、目下のところでは宮城內吹上御苑の御散策位にて輕い御運動をとらせられて居るが、來月中旬 皇后陛下には 天皇陛下、皇太子殿下、內親王殿下と葉山御用邸に行啓、同御用邸で避暑を遊ばせられる御豫定と拜したが、來月初め御用邸主任侍醫、御側御用掛が夫々正式に拜診申上げた上で、短距離の汽車旅行に御差支へなくば行啓遊ばさるべく、御都合に依つては 天皇陛下が葉山御用邸から八月初め那須御用邸に移らせられる頃、皇后陛下にはそれまで宮城にて御靜養遊ばされ宮城から直接那須御用邸に行啓遊ばされることゝなる御模樣である、なほ 皇后陛下の御著帶式は八月中の戌の日を以て行はせられることと拜す

愈よ寺刹の淨化

酒と女を追ふ

禁止の立札を建つ

=けふ京畿道からお布令=

京畿道では管內寺院中に建物を利用して飲食店營業をなす卅ヶ寺に對し、學務、保安兩課が合議の結果廿五日寺院淨化の意味で左の禁止事項を發令、管內郡守、署長に通牒を發した、同時に各寺院では來る七月十五日迄に禁止事項の重なるものを立札として寺の門前に建て、酒及いかがはしい女の出入を斷然ことわり、寺務の改革を斷行することゝなつた、更に學務課では來る廿八日管內本山四ヶ寺の住職を道廳に招き、木野學務課長から今回の禁止事項に就て詳細なる說明ある筈なほ保安課では學務課の禁止事項の外に管內三十ヶ寺に飲食店營業の許可を與へてある立場上出來るだけ自發的に廢業を慫慂し、廢業困難な寺に對しては營業許可の一部を認めて禁止事項の發令日(廿五日)より來年六月三十日まで寺院境內の一部で飲食物の販賣を許し(酒はいかぬ)期限滿了後は營業を解消、寺院外百米以外に移轉せしめることになつた

學務課の通牒

一、境內にて遊興、惡戲に類する行爲を禁ずること

なほ近接地にても同樣の行爲を避けしむること

二、境內にて俗歌、俗樂を禁ずること

三、飲酒酩酊したるものは境內に入ることを禁ずること

四、境內にて酒類の販賣を禁ずること

五、その他寺刹の尊嚴を冒すべき行爲を禁ずること

天ぷら 梅月 電本四五八七

辻強盜見込つく

西大門署管內にも同一犯行

何れの署に軍配あがるか

既報、廿四日午前十時三十分京城府蓮池洞第二高普裏門前に現れた辻強盜について鍾路署は非常線を張り搜査中だが、廿五日正午に至つて犯人の見當がついたらしく今明日中逮捕する確信があると永井司法主任は語つてゐるが、一方西大門署管內にも去る廿三日午前十時半頃京城府內資洞六〇梁在明女が峴底洞から仁旺洞へ行く途中、三十歲位の男が突然現れ細金指輪一本を拔取つた事件があり、同一犯人らしいが、果して軍配は何れの署にあがるか

街で拾つた戀

江原道平康郡平康面福泉里四七四洪錫東妻李烈さん(二〇)は夫が嫌だと今春夫不在中家出、京城府臥龍洞の知人を尋ねて來城したが、道が判らず、附近の京城府臥龍洞の李尼南君(二三)=假名=に道を尋ねたが、その時一目で金さんが好きになつて同居中、妻を尋ねてゐた夫が探知し廿五日鍾路署に姦通罪で告訴した

佛艦仁川へ

七月十八日入港

佛國極東艦隊艦艇リゴトジュヌイリ號(艦長フエロウ中佐)は、東洋巡航の途七月十八日仁川入港、廿一日出港大連に向ふ

妓生を監視

寺行はお灸

寺院淨化について京畿道警察部保安課では…行爲を禁ずること

命がけ貸金催促

返さぬので憤激し服毒

【平壤電話】平壤府新里一〇三閔某(こ)=假名=は十年前新里九九申昌俊に百圓を貸し未だ返還せぬため、度々催促したが、なか〳〵拂つてくれさうもないので廿三日午後九時催促に行つて憤激のあまりその場で服毒自殺を圖つたが、應急手當により蘇生した

湖南線 復舊開通す

湖南線の脫線個所は、廿五日午前一時十五分復舊、開通した

學校を視察

京城府第一教育部會議員は臨江府學務課長の…

全朝鮮軍大捷す

對全比島との拳鬪戰

全朝鮮アマチュア拳鬪聯盟主催全比島對全朝鮮國際對抗拳鬪試合は廿四日午後七時半京城運動場で擧行、四對一で全朝鮮大勝した

	勝		負
フライ級	朴春緒	判定	オリーナ
バンタム級	金昌俸	同	ラサバル
フエザー級	朴龍辰	同	ガブリエル
ライト級	李圭煥	同	クナナレ
ウエルター級	カストロ	TKO	崔成煥

咸鏡線列車が放牛て立往生

廿四日午後二時ごろ京城發咸興行き列車が西湖津、呂湖間で放牛二頭のため立往生▲同日午前七時ごろ京城發雄基ゆき列車が朱乙、生氣嶺間で放牛のため立往生▲同日

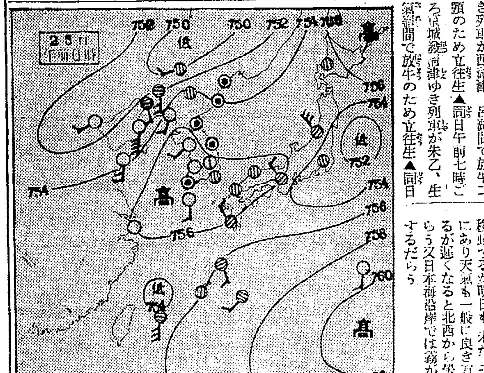

あすの天氣 (26)

地名	天氣
京城	晴後曇 時々
仁川	晴後曇 時々
釜山	南の風 晴 一時曇
木浦	曇
平壤	西の風 曇 一時晴
城津	南東の風 晴 時々曇
大邱	西の風 晴 時々曇
元山	南西の風 曇 驟雨

仁川潮 (廿六日) 滿潮 午前 午後 干潮 午前 午後

25日溫度 京城正午 25.5 昨日 最高 28.0 最低 15.5

あすの豫想

半島を掩ふ高氣壓は漸次東方に移動するが明日も未だその端にあり天氣も一般に良き方であるが遲くなると北西から曇るだらう又日本海沿岸では霧が發生するだらう

イブセンイング

羽左丈の一行 大連で公演

【大連廿五日發國通】在滿皇軍慰問巡演の旅に上つた市村羽左衛門一行は、廿五日朝はいかる丸で大連に入港した、廿六日より五日間協和會館で公演する

言語不通で衝突

大同艦事件解決す

【新京廿五日電通】去る廿日滿洲國國防艦艇大同艦上に於ける滿洲國水兵と日本陸軍兵との紛爭事件は、記事禁止中のところ廿四日記事解禁された

事件は去る廿日午後九時半頃ハルビン碇泊場司令部隷下の陸軍兵二名は、折柄碇泊中の江防艦隊大同艦の附近を巡邏中、大同艦乘組將兵の誰何を受けたが、言語不通で命令を聞かなかつた爲め遂に爭ひとなり、双方暴力に訴へるに至つたが、日本憲兵が馳付けて漸く鎮撫し、双方負傷者を出さず大事の發生を未然に防止した

日滿當局では責任者につき嚴重取調べを行つたが、全く言語の不通に基づく紛議と判明し、双方を戒め誤解ないやう當局の仲介で和解をさせた

金品をねだる

惡玉檢擧さる

最近京城に入り込む旅役者に小使錢をねだつたり、脅迫し金品をまきあげたりする興行街の惡玉が、そのすぢの目を掠めて頻に出沒してゐる事實あり、本町署で探査した結果、廿五日早朝新町草梁の二階を襲ひ、山田不二夫(二三)=假名=以下七名を引擧げ、目下嚴重取調べ中である

山岸選手 伊軍を破る

【ウインブルドン廿四日電通】廿四日當地で擧行された全英庭球大會シングルス第一回戰で、我が山岸選手は左のスコアでイタリーのデ・モルプルゴを破つたが、西村、伊藤兩選手は遂に敗退した

山岸	6―3 6―1 6―1	デ・モルプルゴ(伊)
シドニー・ウッド(米)	6―2 6―2 6―0	伊藤
パルミエリ(伊)	6―2 3―6 6―3 6―4	西村

泥棒は捕つたが セパードは何處

三坂通の番犬失敗物語

廿四日午前十一時頃京城三坂通一二金必漢氏方門前で怪しい男が徘徊してゐるのを、同家の番犬セパードのトレス君が嗅ぎつけほえ立てたが、怪漢は巧にトレス君を手馴づけ、いつの間にか時價八百圓のトレス君の鎖をひいて姿を消した、屆出により龍山署原川巡查部長、李巡査が取調べると、犯人は人相その他から推して昭和八年九月以來指名手配中の京城三坂通生れ前科三犯李點石(二七)に相違ないので搜査中廿五日午前零時廿分頃吉野町一の電車通りで發見、追跡の上逮捕した、犯人李點石は身長五尺九寸、體重廿貫餘の堂々たる男で、搜査の網を潜つて二年間各所を轉々、最近京城へ舞ひ戻つて懷しい生れ故鄉三坂通を徘徊中にトレス君にほえられたもので、トレス君を何處へ如何處分したか口を開かず目下餘罪取調べ中

少年の盜み

京城黃金町六の一八金進童(一〇)=假名=他二名のチンピラは廿五日午前七時頃府外新堂里附近の京電工事場で市街路線用の鐵板二枚及び同所に架設の電話線約十三米を切斷盜んだこと發覺、新堂里駐在所に捕まつた

素砂に市內話電

遞信局では仁川素砂の發展に鑑み同地郵便所をして市內電話の交換事務を取扱せることになり、來る七月六日からこれが加入申込みを開始することになつた

淸洲咸鐵入り

百八十八名出發

咸鏡局北部局管內に派遣される元鐵道局傭員百八十八名は廿五日吉田局長の訓示を受け、午後三時五十分京城發咸興に向つた

廿四日午前十一時四十分ころ臨時試運轉列車が咸鏡線交叉、德源間で放牛のため立往生

故金圭鎭氏追悼會

來る廿八日は故海岡金圭鎭氏の二周忌なので生前の知友集まり當日午後四時から京城社會館で追悼會を營むことになつた

重症用 毒掃丸

梅毒には學問上の理論と臨床上の實驗とから生れた沃素療法を……

實驗用毒掃丸は、沃素と大黑の成果を根幹とした最新製劑です

初期梅毒、慢性梅毒、潛伏梅毒、先天梅毒、ひえ病、小兒たい毒、梅毒性皮膚病、同神經痛、同リウマチス、よこね、かんそう……惡性ニキビ……動脈硬化、甲狀腺腫、腎臟病

【價】實驗用毒掃丸 二圓、三圓、五圓、十圓、廿圓、卅圓 普通用 五十錢、一圓、小兒用 卅錢、五十錢、一圓

東京日本橋 株式會社山崎帝國堂 (振替東京一四六七番)

Columbia

晉丸の 船頭可愛や 高橋掬太郎詞 古關裕而曲

豆千代の 廻り燈籠 新部上節

到る處大評判! 近來の名曲です!

コロムビアレコード

レコード番號二八四〇一 レコード番號二八四〇九

發賣元 日本蓄音器商會 株式會社

野崎肛門科 入院隨意 京城岡崎町七 電話竜山九九二番

悪醉 でいつも苦しみになるはもう及びませぬ アナタに ノーシン の御用意さへあれば!

皮膚泌尿花柳病 醫學博士 渡邊晋 京城黃金町入口 日本生命裏 診察 十二時半マデ及ビ夕刻

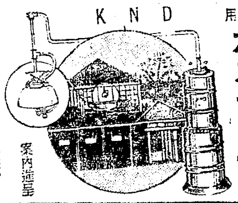

KND 家庭用 ガスランプ 大阪市西區サツマ堀北 近藤瓦斯商店 案內進呈

桃屋の花らっきょう

紳士淑女も赤ちゃんも

牛乳石鹸

夏の慰安!

入浴―殊に夏の入浴は人生唯一の慰安であります 終日汗と埃にまみれて活動の後、心身共に爽快の涼味を得るのは、誠に入浴と芳香の それを助ける純質牛乳石鹸であります

No.322

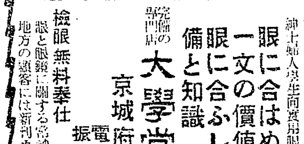

各眼科病院御指定處 万責任製作

京城帝國大學御用

眼に合はぬレンズは一文の價値なし必ず眼に合ふレンズは設備と知識

檢眼無料奉仕

眼と眼鏡に關する常識の小冊子無料進呈 地方の顧客には新刊カタログ進呈

完備の專門店 大學堂眼鏡店 京城府本町二丁目 電本長二三七五 振替京城一二一九

美味滋養 世界一の菓子

日ノ丸

坊やはおめざめ まア日ノ丸と

◎子供ヲ強クスル菓子◎

朝鮮地圖販賣元は(型錄進呈) 京城長谷川町 小林又七朝鮮地圖部 振替京城二八〇〇番

昭和八年八月改正の遞信地圖發賣

夏は元山 松濤園貸別莊へ 本年潮湯新設

契約開始 大小四種アリ 御希望ノ方ヘ案內書急送ス 娛樂、其他設備完全……

元山府幸町二六 元山海水浴株式會社

海外茶話し

和戦両様離婚術

【ミネアポリス】米國ミネソタ州ミネアポリスのヘレン・ブラウン夫人は夫のギルバード・ブラウン氏を相手取つて虐待を理由に離婚訴訟を提起すると同時に八項の安協案を突き付けて和戦両様の新戦法に出たが斷然一蹴された。その安協案といふのがザッと左の通り

一、俸給を全部妻に手渡すか
二、會社が退けたらその足ですぐ歸宅するか
三、遊びに行く場合は妻と行を共にするか
四、若し妻が行きたくない場合は共に自宅に留まるか
五、如何なる場合にても生命保険の證書を抵當に入れて借金すべからず
六、仕事以外の時間を居眠に費すべからず
七、妻の云ふ事を即時實行するか
八、若し以上の一項たりとも違反する場合は直に離婚訴訟を提起する。尚此の夫婦は今から六年前新聞廣告によつて結婚し今は二人の間に二歳になる女の子がある

夏の兒童衛生 恐ろしい寝冷えのお話し

これから寝冷えの季節になりますがその原因はといふとお腹を冷やすことから多く起る、すなはち夜食物がお腹の中で半分消化されてゐる際お腹が冷やされると胃腸などの消化器の作用が衰へ食べたものは腸の中ではつこうしたり腐敗したりして、黴菌が繁殖するため腸カタルとなり嘔吐や下痢を起し熱を出す、またのどにせうがいを起して恐るべき氣管支炎や肺炎或はこれがために中耳炎など色々恐ろしい病氣を起す場合もなかなか多いものです

だから寝冷えを豫防するには夜中體を冷やさないことであるが然し一般の人に體を包んでやりさへすればよいといふので却つて失敗する場合があります

あなたがた兒童は必ず寝床から飛びだすので、あまり包むと汗をかいたり寝苦しがつたりして却つて惡い結果をもたらすから、冷やさないといつても適當にせねばいけません、これはお母様方へのご注告になりますが結局お腹と胸を冷やさないやうにすればよいので、これからの氣候では手足位はだして冷やしても心配ありません

いつまでも美しくありたい方は

何時までも美しくありたいと希望するのは、これ萬人とも共通の望みであるとは言へ賢明な神様は我等娘のこの最後の希望だけはどうしたことか聞きとどけられなかつたらしいで、科學を誇る現代では種々御存じの様に物恐ろしく多種多様な化粧品や、健康體操迄が發賣乃至考案された譯ですが、殊に「美貌」が最大の財産である映畫女優さん達がどんなにかその爲に苦心して居るか一寸御紹介します（右）お年寄りが見れば、雷ものの様な亂暴な健康體操に餘念のないベッチー・グラーブル嬢（左）英國より招聘されたモリイ・ラモント嬢、何れも芝生のうへで寫眞の様な朗らかな裸體體操をしては宿舎アムサダー・ホテルの人達を驚かして居る

蒲田トーキー 女の噂

栗島・川崎の顔合せ

再び栗島、川崎の顔合せ、監督はモチ池田義信氏、齋藤、山内、大山上山、日守、大塚などの賑やかなアシストで、女給の少い山里に美人を出現させ、マロニエの悩みを描かうとする佛文學的戀愛第三話、フランシス・コパソのものからヒントしたものだ（寫眞は左から山内、日守、栗島、日下）

お料理紙上講習 鰯の巻……（二）

京城割烹調理研究會

小鉢 調理 先に吸ひ物を作るとき擂りたる鰯肉の半分を平たく適當の大きさに作り、一寸色の付く程度として燒き揚げます之を器に盛り、紅葉おろし（大根おろしに醬油味の素を加へたるもの）を添へて出します

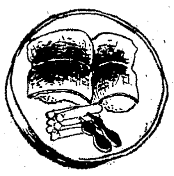

燒物 調理 卯の花は絹漉をもとめ（絹漉しですと裏漉しゝなくとも）黄味と味淋少量を加へよくまぜ上りましたら火よりおろして置きます鰯は一尾腹から指にてさき中骨腹骨頭尾を去り鹽をし三時間位置きますのち一寸水洗し充分水氣を布巾にて取り去り卯の花は振りずしの如くして鰯にて俵揚げ、天板に一寸油を敷き其の上にのせ天火にて燒きます、燒き揚りますれば、醬油に砂糖を加へ煮詰め（てり）を作り巻きたる鰯に塗ります縦大根は大根の皮を取り一寸位の縦に切りバラット鹽をし一寸水洗しよく水氣を取り紅生姜と先の卯の花鹽に形よく盛り合せ出します

夏枯れ征伐 活劇もの競作

夏枯れ克服の一戰法か、最近邦畫各社の現代劇に久し振りで明朗とスピードに富む活劇映畫製作熱が擡頭して來た、大都に既に一手販賣の觀があつて活劇ものに力を入れハヤブサ・ヒデトが監督主演で「跳ね廻る島人」を撮影美律子共演で着手したが新興東京も海と空をバックにして飛行機を使用した遞信省後援活劇を製作すべく目下脚本準備中である日活は倉田文人監督が『深夜の太陽』完成後活劇『男のまごころ』をオール・スター・キャストで製作することになり松竹も亦目下脚本部で新らしい活劇脚本をねつてゐる、といふから今年の夏は一昔前の樣に又活劇ものが續出するであらう

滿都の期待！名番組週間

廿六日から浪花館

BA ルムバ 音樂と舞踊陶醉篇

情熱なき犯罪 問題の魅力篇

◇階上階下七十錢均一◇優待割引券持參者は一般六十錢學生五十錢均一

本社後援

大菩薩峠を挾み 原作者と製作者の對立！

傳次郎の机龍之介が問題

日活の中里介山原作「大菩薩峠」映畫化は大菩薩峠映畫製作所を中心に具體的準備に入つてゐるが、こゝにはからずも日活と原作者の間に配役上その他につき意見の相違があるため難航行悩み、着手期は今秋が明春にならうといふことが傳へられてゐる、中里介山氏は一面非常に神經的に何これと製作上の示唆を與へてゐるが、日活が「大菩薩峠」を映畫化する第一條件として大河内傳次郎を机龍之介に扮せしめやうとしつゝあるに反し、中里氏はさきにパンフレットまでも出して「大河内君が主演するが如く傳へられるのは兩者のためまことに惜い」などと皮肉な聲明を發して居り、又外部に對しても大河内君は使はぬなどとのことを洩らしてゐると傳へられてゐるもので中里氏の積極的な製作關與は一般から頗る注目されてゐる（寫眞は大河内傳次郎）

水虫にアンチホリデン

八修先生の運命講演の夕

廿六日夜公會堂

科學の進歩につれて皮肉にも並行的發達をとげてゐる神秘觀相學は最近特に婦人方面に人氣を博してゐるようであるが、大日本觀相學會々長八修先生は廿六日七時から京城公會堂で「運命講演の夕」を催す

人間の榮枯盛衰、世事のあらゆる現象が運命判斷者の一ベツによつてすべてが明鏡の彼岸に達するといふ、世にも不思議な神秘の易術暴露・餘興として松本旭晃氏の催眠と三鬼楓現秘法鳴の實驗公開がある

讀者棟

▲生後半月程の子猫に（三匹）お乳を飲ませて下さる親猫のゐるお家はございませんでせうか母猫の病氣の爲可愛さうでなりません（黄金町七ノ九菊池）▲城大豫科生ですが誠心以て御子様の勉強相手致しますなほ十五圓内外の下宿を求めてゐます（並木町金城館内加村）▲レッテル類の蒐集をして居りますが同趣味のよきフレンドが欲しいと思ひます文通を乞ふ（全北裡里驛前田中市太郎）

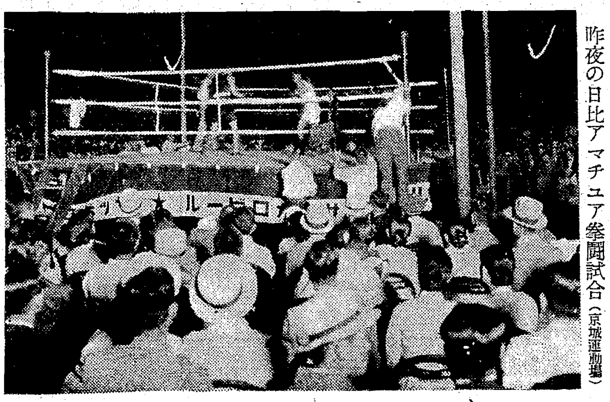

昨夜の日比アマチュア拳闘試合（京城運動場）

主婦の時間と家庭

【三】家庭のリーダー婦人……立岩節子

からして豫定をたてゝみますと、一年を通して主婦が、それは家々にもよりませうが、果してどれほど忙しいのかといふ事がはつきりとわかります。その上で私共は皮肉にもしばしばそれ程忙がしくないといふ實際をみるのでございます。しかし私共に日々與へられてゐる時間には限りがございますから家庭の時間は、家人の各々が克己して時間を守ることによつてはじめて愉快に運ばれてゆき、こんなにして

家事の豫定

つまり時間のくみ立が出來て、はじめて、私達の家庭の事務的方面の生活が健全な樂しいものになるのでございます。又時間を正しくする習慣の乏しい我々の家庭では主婦の時間に對するまじめな自覺と、時間の使ひ方のよい工夫と、それをつゞけようとする強い心持をもつて、家人の各々を自然に導き、皆が時間に對して責任を持つ事が出來るやうに努力いたしたいものでございます、この時間勵行といふ事は主人ばかり一生懸命でも、主婦ばかり本氣になつても、なかなか出來ません、子供から雇人から出入する人迄がその氣にならなくては出來ません しかし皆を本氣にする本は必ず一人でございます、その次には、よい提案には共鳴して共に骨折らうとする周圍の人々の理解と同情でございます、各人の領分を充分に尊重してまたのそれを支へる各々の努力でございます。

主婦も家人

も心を合せ熱心であり日々の時間をどう使ふかといふ豫定もちやんと出來てをりますならば、その家庭では、各家人の能率は自然高まり仕事の工夫も上手になつて時間に餘裕のある家になるのでございます、家の人はまづそのおつとめのためにあらゆるものを犠牲にするのが當然だと思つてをりました一家の中で主人だけが大切なおつとめを持つてゐて、主婦はじめ他の人はそれに隷屬して、主人がそのつとめを果す手傳ひをする、それが各人にとつても十分な意義ある仕事とされてをりました、自分達は直接に社會のために働かないでも、主人を通じて働いた事になり、一家の生計のために女子供は直接に働かないでも主人を通じて

一家の主人

働いてゐるのだとされてをりました、しかしこゝで申上げたいのは、だけがつとめを持つてゐるのではございません、隷屬的でなく、間接でなく、婦人のめいめい一人一人が直接に大切なつとめを持つてゐるのでございます、男子のつとめが眞にわが家のためであつてはいやしいやうに、女のつとめも唯わが家の利得のためわが夫のためわが子のためであつてはならないのでございます。自分の家ばかりお花をかざつて涼しい風を通して愛と平和はわが家にばかりあると思つて安心してそれで終つてはならないのでございます、社會と女性との關係が夫を通じ間接にあるだけではすまないのでございま

今晩のラヂオ

◇第一放送
同七時三〇分（京）講演 昆虫を語る 理學博士 湯淺八郎
同八時 琵琶 本能寺 南宮薫水
同八時三五分（東）小唄 堀小まん外
同八時四五分（東）管絃樂 ベートーヴェン連續演奏（第六回）日本放送交響樂團

日本棋院 昇段大手合戰譜（6）

四段 中村勇太郎
初段 先二先番 松林茂比古

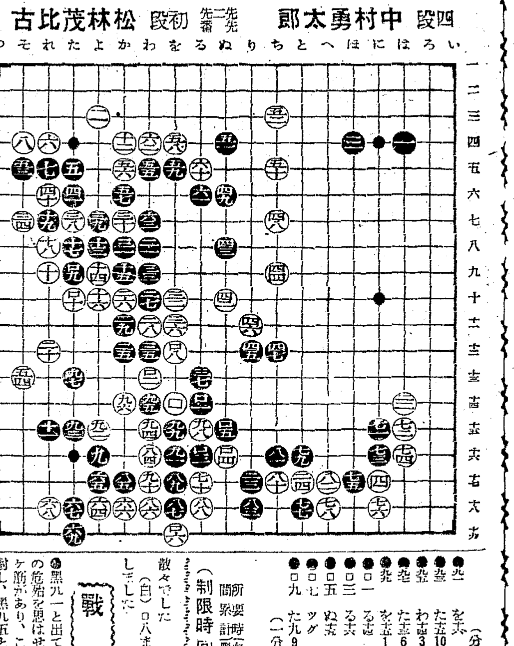

●九一 を十六	○九二 よ十五	4
●九三 た十五 10	○九四 わ十五	4
●九五 わ十四 3	○九六 か十四	12
●九七 た十三 6	○九八 る十五	23
●九九 を十五 1	○ロ を十四	
●ロ一 る十四	○ロ二 わ十三	
●ロ三 る十六	○ロ四 ぬ十六	3
●ロ五 ぬ十五	○ロ六 を十九	
●ロ七 ツグ	○ロ八 を十三	
●ロ九 た十九 9	○ロ十 た十	6

（分）（一分以内は切捨）

所要時間 白 五・〇九 黒 二・三三（時 分）

（制限時間各八時間）

對局者の言葉

（白）九二とツケる筋があるので凌げるやうには思つてゐました
（黒）九五で『よ十四』にハネて居るのは、白九八とハカせられてそれまでゝす 譜のツケが成功するとは思ひませんが、左右を一手で打つて居るのは事實です
（黒）白九六のフクラミが來ると、やはり九八の筋があるのでどうもこゝはうまく行かない所です白ロ六のシボリまで利かされては散々でした
（白）ロ八までとなつてホッとしました

戰の跡

●黒九一と出て行つた時には、白の危殆を思はせたが、白九二のツケ筋があり、これに次ぐ白九四に對し、黒九五と悲壮な手段を弄する事になつたが、白九六、九八の手順があり、ロ六までシボる事になつては、死地を脱する事が出來たわけ、白の安心は黒の[illegible]であらねばならない

イマヅ蠅取粉で 牛馬豚の虱は全滅

虱の居る箇所にイマヅ蠅取粉をふりかけ、すりこんでおけば親虱は全滅します。尚卵が殘つてゐるから五六日後もう一度やれば完全にとれます。これが一番安價で簡單な退治法です。イマヅ蠅取粉は目下五十錢大景品附賣出中ですから、只今お買求めは大變お徳です全國藥店に有。但し効かぬ二セ物あり、必ずイマヅと御指定下さい品切の時は大阪市大仁本町三ノ今津化學研究所へ。

一匹の蚊 一夏に千匹の蚊に繁殖
一本の猪印 一夜に千匹の蚊を撲滅
世界五十餘ケ國に輸出 卽ち全地球人類の約八十パーセントの需要
キゝメ火持の一番よい
安住かとり線香

本舗大阪 合資會社 安住大藥房

いかにも早い！頭が痛くば ノーシンのみ給へ、キキメが早いんだ

尿の病 腎臓 膀胱 尿道 淋疾
誠に古い經驗が語る効能正しき…
本部 和歌山市… 支部 神戸市…

新納涼音頭
唄つて踊つて楽しく嬉しい『納涼音頭』のシーズン來る
唄 新人 三門順子 南部朝男
花柳壽美振付
サトウ・ハチロー詩 大村能章曲
キングレコード

セブランス醫專病院
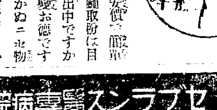
檢眼無料
本校眼科教授 本院眼科長

グリコ
アタマニ ノセテ ミヨ
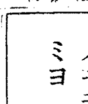

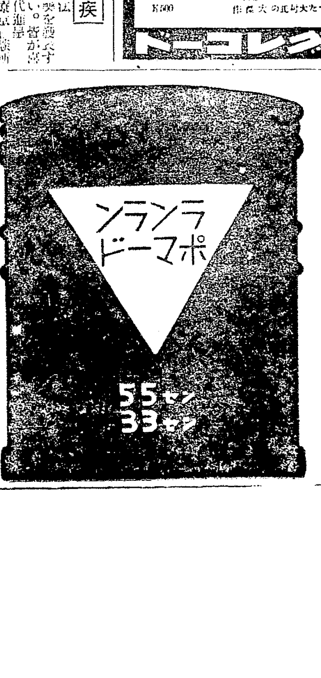

金銀 白金 高價買入
京城明治町
株式會社 京城徳力
電話長 本局 一五七二 二〇八八 三九三九
御來客用 四〇三七

登録商標

近時ニセモノあり商標に御注意
今が鼠の殖へる時、明日と言はず今直ぐ御使用下さい。
今の一匹後の千匹
三十錢の猫イラズは優に百五十匹の殺鼠力あり、百錢用は五百匹にて十箇月以上絶對有効です。
東京 成毛商店

東拓事業の焦點を南洋主義に轉換か
拓務の意向を受けて南進計畫
行詰りの一打開策に

東拓は創立以來事業の根據を朝鮮に置いて來てゐるが滿洲事變後滿洲第一主義などゝ稱せられ方針の轉換をとるかに見えた、事實滿洲事變後東拓の乘出した事業は製粉、木材其の他相當にあり、これ等の投資も相當額に上つた樣であるが、これ等の事業はむしろ政府の意思によつて動いた觀があり、東拓自體自動的の積極的飛躍といふ點では何等從來と異りはない

しかして朝鮮に於ける事業は農業が既に或程度の飽和點に達して居り其の他鑛業、林業、牧畜等の比較的新らしい事業は何れもその緒につき其他に於て目下の處大した發展性のものは見當らない、一方滿洲に於ける諸事業も治安關係から本格的事業に沒頭するまでにはなほ時日を要し現在のところでは未開拓時代でかたない

此の結果として東拓は最近拓務省の方針もあつて盛んに南洋進出を目論でゐる、傍系南洋興業は既に良好なる業績をあげて居り近く南洋林業も新設されて見込みで、南洋材の積極的輸入を目論で居り又蠶絲に於ては南洋より原料を輸入してアルミニューム製造を三井、三菱と協力して計畫中であるなど最近の東拓は南洋第一主義に轉換しつゝある

製粉共販解體で鮮內に大波紋か
新興製粉業に試金石

製粉共販は小麥増産に伴ふアウトサイダーの活躍から有名無實に歸し遂に解體の餘儀なき形勢にに立至つたが、共販門司支部の管轄下に置かれる朝鮮製粉界としては之に依り多大の影響を惹起するものと豫想される

即ち鮮內は三井系の滿粉は八百バレル日本製粉二千バレルを支配し豐國製粉(千五百バレル)と協定內地より運賃諸掛り一袋十二三錢高で市價を維持支配してゐるが共販解體の曉は現在増田、木德等のアウトサイダーの進出が豫想され、これは當然價格競爭を誘致されるととなる

しかくしてこの際問題となるは麥粉の價格を決定する原料小麥の相場如何で鮮産麥の價格が內地より高値を出すことになれば鮮産品を消費する鮮內工場の打擊は激甚を豫想される、しかし鮮內製粉業は兩三年來急激な發展を遂げ昨今漸く好轉をしただけに共販解體による鮮內製粉業の今後は注目すべきものがある

目下の形勢では鮮內は影響薄
三井物産の觀測

これが形勢に就て三井物産では語る

麥粉相場は內地では東京、神戶門司等の自由市價と共販相場は相當の懸隔があり自由市場の方が安かつた、今後はこの鞘開きは無くなる譯でアウトサイダーの支配する自由市價の安値は自然競爭することゝなるが、その爲に急激に市價が下ることは原料小麥の相場が價格の基點となつてゐるので不可能なことだ、目下の影響は小麥安による麥粉が多少安くなつたと云ふ程度で今後の形勢を觀望してゐる

鮮內小麥生産高製粉用に不足
大部分は現在自家消費

鮮內の小麥生産額は年間約百七十萬石に達してゐるがその多くは自家消費に向けられその內良質の三十萬石が製粉用、十萬石が麵子用とて合計四十萬石が製粉界で消費されてゐるに過ぎない、しかも近來の鮮內製粉業の發達は既設新設を合して日産約二千五百バレルに達するがこれが原料としては年間約六十萬石を要し現在の鮮産小麥は漸くその半分に過ぎず小麥の増産は急務とされてゐる、しかして內地では小麥増産計畫は急テンポを以て完成し一方朝鮮に於ても出作改良の一端として各道とも増産獎勵が行はれてゐるが、今後は製粉業の發達を機に製粉原料の自給自足を目指し生産の増加及び品質の向上が期待されてゐる

大連現豆大慘落
倒産者續出

【大連電話】大連現豆は又復三圓五十錢の新安値に暴落して昨年十一月の安値に顏合せしたが賣に特産の恐慌相場として憂慮されてゐる、之れが爲滿洲有力商店の倒産續出し各方面に多大の影響を及ぼしてゐる

朝鮮石油の創立
社長は橋本氏、專務木村氏
けふ公會堂で總會

朝鮮石油株式會社(資本金一千萬圓)の創立總會は二十五日午前十時四十時府公會堂で開催、創立委員長野口遵氏議長席に就き次の議案を附議した

一、會社創立に關する事項報告の件
二、定款承認の件
三、取締役及び監查役選任の件
四、商法第百八十四條所定事項調查報告の件
五、代表取締役選定の件
六、取締役及び監查役報酬支給の件

即ち野口議長より創立事項報告後定款を承認し取締役監查役の選任は議長指名により別項の十五氏(取締役十二名、監查役三名)に決定、第四號案に關し岡崎康一、部野正一二氏の報告後代表取締役に

社長 橋本圭三郎
專務 木村義雄
常務 關水武

右三氏が選ばれ、次で取締役及監查役報酬支給は七萬圓以內に決定し午前十一時終了した、取締役及監查役は次の通り

▲取締役 橋本圭三郎、木村義雄、野口遵、朴興植、小倉武之助、小川彌太郎、大坪太計雄、左方文次郎、福島莊平、金秊洙、杉野多市
▲監查役 大島英吉、賀田直治、山口誠太郎

京城手形交換高

十七日より廿二日までの第二十五週京城組銀手形交換高は二萬六千六百九十枚交換金額千五百十萬五千二百五十三圓交換差額二百八十七萬七千三百十七圓で前週に比し枚數交換金額何れも減少を來した

マグネ創立總會

日本マグネ創立總會は二十五日午前十一時半東京火災ビル內にて開催

一、日本マグネサイト化學工業株式會社設立に關する事項報告の件
一、定款承認の件
一、取締役監查役選任の件(取締役八名、監查役二名)
一、會社を代表すべき取締役一人を定むるの件
一、商法第三十四條に依る調查報告の件
一、取締役及監查役の報酬を定むるの件(取締役及監查役の報酬は年額最高萬圓以內とし取締役の決議に依りこれを定むる事)

を原案通り可決し取締役會長以下次の如く當選した

取締役會長 大河內正敏子
〃社長 小林長兵衛
專務取締役 小幡齊治
常務取締役 高橋省三
〃 小笠二郎
取締役 荒井健五郎
〃 荒井初太郎
〃 島田乙駒
〃 丸山忠作
監查役 松宮清

工業協會總會

朝鮮工業協會では本日午後三時より銀行集會所に於て定時總會開催

一、昭和九年度會務報告、同收支決算財産目錄承認の件
一、十年度豫算承認の件
一、評議員三名補缺選擧の件

右終了後評議員會を開き理事三名の選擧を行ひ次いで穗積殖産局長の挨拶あり午後四時半より左の講演に移る豫定

一、內地と外地との産業貿易統制に就て 本府事務官 岡信狹助氏
一、軍需機械工業と民間機械工業とに就いて 平壤兵器製造所長 陸軍砲兵中佐 長谷川三郎氏

鮮內春繭相場

廿二日から廿三日迄

販賣所名	最高	最低	買馴
禮山	三〇〇	一三一	二二四
全州	二一〇	二毛	[illegible]
晋州	二三〇	二七〇	[illegible]
南山	二六〇	[illegible]	[illegible]
沙里院	二六〇	一三〇	[illegible]
金川	二四〇	一四〇	二五三
順川	[illegible]	二三〇	二五七
价川	二八〇	[illegible]	二四〇
同	[illegible]	[illegible]	二四〇
安州	三〇〇	[illegible]	二九八
春川	二七〇	[illegible]	二五四
金化	二六〇	[illegible]	二四三
文川	[illegible]	[illegible]	二七八
安州	二八〇	[illegible]	二四〇
順川	二八〇	二四〇	二四〇

(種別は白繭)

馬にするか牛か
鮮內に役牛增産要求の聲
研究中の馬産計畫

農林局に營林署の伐木運搬に約七百頭の役牛を所有して居るがまだ不足にて畜産關係課に移出牛の增殖のみでなく伐木事業向の役牛の增産を要求して居るの有樣であるが矢島農林局長にこの營林署の役牛を馬に變更するか或は牛と馬と併用するかと考慮中である

馬産計畫は軍部の希望もあつて十一年度より大規模にする筈であるがこれには馬の使役方面に就ても新なる考慮を必要として居り、北鮮で産馬して北鮮の伐木に使役し必要に應じて滿洲方面に繰出し得るとすれば最も理想的である、まだ馬を北鮮の伐木事業に使役するには今後に研究を要する點が多々あるが成功すれば馬の增産と役牛移出牛の不足とを同時に解決する譯で必要豫算の一部を軍部が負擔して吳れるなら解決は案外容易である

對英爲替相場
越月後平調か
フラン動搖一段後の形勢

【東京電話】國際爲替市場に於けるフラン大動搖一段落を告げた昨今では之を材料とした米英クロスは四弗九十三、四仙見當に保合を續け之を受けて我

對米相場 は二十九弗前後を小高下しつゝあり、一方對英相場も一志二片八分の一見當の保合を示しながらもその近先の開きは漸次縮小、現先フラットとなり而して茲二、三日は八月物一志二片八分の一強に對し期近同三十二分の三と期近が三ケ月先物に對し幾分稍弱くなつてゐるのは注目される、之が主因としては

一、圓の先安と共に最近磅が弗に對し先安であること
一、最近の爲替銀行一般が期近の磅資金に不足を來してゐること

等が擧げられてゐる、即ち圓は常に弗に對し先安であるが磅は這般のフラン騷ぎに際しかなり旺盛に買はれその結果クロスの漸騰を來したので弗に對しては磅はその買勢からは割高となつた、之が爲めクロスの三ケ月先は期近に對し頃日來二仙見當の

プレミアム 附となつてゐる、從つてクロス並に米日から日英相場を設定すると近先の開きは縮小乃至消滅する譯で、加之先頃のフラン騷ぎに際しロンドン市場では短期資金の形を以て可成り磅の需要が多くそのデリヴアリーがたまゝゝこの月末に迫つてゐるため、磅を賣つてゐた外銀爲替銀行は茲に

磅資金の 不足を來し頓に磅の需要を增して來た爲めで之は今月末の一時的現象に過ぎないと見られてゐる、何れにせよフラン騷ぎの一餘波と見られるが斯かる特殊的原因に基くものなるが故に

日英爲替 の實勢は月を越すと共に訂正されて先安相場の平調に復するものと見られる、尙佛國からロンドンに向けて大量の資本逃避が爲されたのだから本來ならばロンドン市場の短資は潤澤な筈であるが、期近の逃避には極力警戒を拂ひ英國は平衡資金を以て買向つた結果何等目立つた

資本流入 を示さず、最近當地爲替手形の割引利率は三十二分の十九パーセントから十六分の十三パーセントに昂騰し爲替資金の吸收難に直面してゐると傳へられてゐる

米日騰貴

【ニユーヨーク廿四日發】本日の米日爲替は賣二十九ドル十四セント買二十九ドル十二セントの八セント高

東京爲替(廿五日)
對米 賣二十八ドル八分ノ七丁度 買二十九ドル八分ノ一
對英 賣一志二片卅二分ノ三 買一志二片三十二分ノ三

大阪爲替(廿五日)
對米 賣二十八ドル丁度 買二十九ドル八分ノ一
對英 賣一志二片 買一志二片八分ノ三十二分ノ三

運輸改善問題體よく突放さる
商議への持込は筋違び

二十四日の朝鮮商工會議所總會終了後懇談會を開き運輸改善に就いて關根荷主協會員、宮林卸商聯盟會長、高居商工聯合會長、戶島荷主協會員交々起つて內地等の例を擧げ朝運に對する割戾し制度の不合理の點を指摘し運輸改善の適切なるに努力せられんことを述べたが、朝鮮商議としては目下のところ問題の渦中に入るを好まず、かつ運輸問題は地方によりその趣きを異にせる點もあるので充分調查研究の上後日善處することとし體よく突放した

日滿實業協會
朝鮮支部懇談會

日滿實業協會朝鮮支部では本日午後一時より京城商議內に於て懇談會を開き左の報告說明ある筈

一、滿鐵鮮滿貨物主任より滿鐵運貨に關する說明
一、外事課勝事務官より在滿鮮人の生活狀況に關する報告

株式會社朝鮮取引所證券米豆取引員 新田義民商店 米豆部 仁川府海岸町三丁目一 電話長二三〇 長四〇四 四六二 太 證券部 京城府黃金町二丁目一九九 電話本局 二〇四 二八〇 九八三 三九〇 五二五 營業案內送呈

落穗

非合同派の運輸改善提案は體よく京城商議から突放された▲運輸改善とは名目はいゝ▲併し目的は朝運への割戾しをねらつたものだ▲それを豫め當局とよく折衝して意見交換もしない先にいきなり商議總會に持ち込んで全鮮商議の問題となさんとしてもその直行的なやり方では筋が通らぬ▲その策戰振りに對しては誰も快く承認する氣が出ない▲會議所がお門違ひとして體よく突放したのは妥當の措置と認めていゝ▲丁度仁川穀物協が鮮航同盟の解體を仁川商議全般の問題になさんとして突放されたと同じだ▲非合同派も今少し冷靜に大局的に行動する必要がある

吉村氏米豆取引員認可

仁川府山手町二ノ十八吉村榮左衞門氏は豫て朝取米豆取引員の認可申請中であつたが六月廿四日付で認可された、氏は小林幹三商店米豆部を讓受け七月一日から開業の豫定

京城商議役員會

京城商議では廿八日午後二時より役員會を開催次の件を附議することになつた

一、昭和九年度事業成績報告及收支決算の承認に關する件
二、朝鮮商工會議所第四回定期總會經過報告の件

海苔共販高

漸次増加を辿つてゐる海苔共販高は九年度集計二百七萬四千六百七十八圓、採取高三百七十九萬四千六百廿七束、養殖面積一千三百十七萬七千五百十七坪である

京城の老舖 公社債株式 北村友一郎商店 斯界の權威

株式 小口利喰 閑散

前場 前日後場強調のあと今朝はスチール三弗八分七と軟調を報じ米日爲替は二十九弗一四仙七と變りなきを眺めて新東一三六圓九と一安大新不申日産七七圓八と二安朝新二五圓一と持合つて寄附きあと全く氣乘薄く利喰の外みる可き手口なく新東は七圓中心の小往來大新は八五圓七とありたるのみで見送られ結局新東四安大新不申日産朝新不申と極度の閑散裡に前場引

後場 前場焦付のあと後場は阪地の小締りを眺めたるも一段と氣乘薄く新東一三七圓五と二高日産七八圓一と三高と脆り風情に寄附あと新東七圓七とあつたが伸力なく日産は八圓台に膠着し妙味なき場面であつた

裏を行く?

今朝はスチール安米日爲替高で嫌な味を殘してゐたが海外事情も一應安定せるかにみえるので別に何等の反響もなかつたが本日第一回の豫算閣議が開かれるので相場は伸び待ちの人氣もあつて相場は伸力なく橫這ひの持合であつた公債漸減政策と軍部の積極的要求との調和點が見出されるかを一般に氣を揉んでゐるのであるがこの不安が市場の一角にあるので一向明朗して來ない將來性と現實の喰違ひが甚しいので東京の如きは賣爵はれてゐるやうだ當所の如きは賣爵ぶ反面に於て相場一寸伸びて來ると手で賣越しとなつてゐる者が相當あるやうだ大勢悲觀だと云はれ乍ら又もや金融相場再現說が出て來た業態惡化を現實にみながら極度に株式投資を警戒して來た銀行筋が果して出動するかは豫斷出來ぬがさうした動きは僅かに看取される又一流ものに對しては事實弗々物色的に漁つてゐる形跡もある今少し形勢をみてから乘出しても遲くはあるまい併し人氣が萎縮つてゐるのでその裏を行かうとする傾向は強くなつて來た

放射線

▲豫算編成で又も軍部が獨自の調査により新財源を指摘するとかで表面はそれ程でもなくとも大藏當局と軍部との內部的對抗は免れぬそれに帝人事件がデリケートに絡んでゐるから感情的にも惡いと放送するものもある▲どうせ二十二億は突破する豫算だから一波瀾や二波瀾はあらう市場もそれにつれて起伏を演ずるだらうが大した事はあるまい當分夏枯れの持合相場ではないかとみる向が多いやうだ▲日産は會社筋や石井が買つてゐるらしいがどうも八〇圓を拔き切れない頭の重い調子だ併し七月二日から權利落となれば今の値頃は寧ろ低過ぎるかも知れぬそれであつて伸び切れぬのは環境の不透明が與つて力あるものとみてよい▲東京は來客筋は相變らず賣つて來るらしいインフレ解消が常識となつて了つたので之が將來性を覆る事は誰でも仕掛け易いからではある併し惡らも賣萬能が續いたあとだからこの上はどうかと思ふ當所でも新東は買越しとなつた仕手が歩々見受けられる▲銀行あたりでは遊資のダブつきに困つてゐるやうだ之を株式投資へ振向けて來るだらうとの期待が強くなつたといふのは商品界も稍落付いて來たし海外事情も一段落となつたから乘出して來てよい時期だとの見解からだ▲生保團の乘出しと共に大いに期待するところであるが果して思ひ切つて出て來るか併し相場は將來性は別として目先は買だとの人氣が漸次擡頭して來つゝはある

洋灰株奔騰

セメント株は統制の足並亂れ製品安から著以來賣込まれてゐたが二六日の納會を控へて我然協定成立が傳へられ餘りに安い所を賣込んでゐた事とて賣派の踏退きとなつて概して一、二圓高を演じた即ち淺野三圓五と圓五高小野田も一圓から二圓五高二、三新高大分セメント一圓五高磐築セメント親が一圓高新は二圓高にて立直り模樣となつたので現物界も俄かに活氣立つて來たやうだ

株式(廿五日)

朝取短期

銘柄		寄付	大引	高値	安値
朝取	前	—	—	—	—
	後	—	—	—	—
同新	前	二五・一	—	二五・一	二五・一
	後	—	—	二五・〇	二五・〇
大新	前	—	—	八五・七	八五・七
	後	—	八五・七	八五・七	八五・七
新東	前	一三六・九	一三七・三	一三七・三	一三六・九
	後	一三七・五	一三七・四	一三七・八	一三七・四
日産	前	七七・八	七七・八	七七・八	七七・八
	後	七八・一	七七・六	七八・一	七七・一
鐘新	前	—	—	—	—
	後	—	—	—	—
日會	前	—	—	—	—
	後	—	—	—	—
帝人	前	—	—	—	—
	後	—	—	—	—
拓新	前	—	—	—	—
	後	—	—	—	—
安取	前	—	—	—	—
	後	—	—	—	—
日鑛	前	—	—	—	—
	後	—	—	—	—
同新	前	—	—	—	—
	後	—	—	—	—
東電	前	—	—	—	—
	後	—	—	—	—
鐘實	前	—	—	—	—
	後	—	—	—	—

朝取算定と日步

銘柄	算定	日步	代引
朝取	四〇・五〇	一五	八〇枚
同新	二五・〇〇	六	四四
大新	八六・〇〇	二六	二一〇
新東	一三七・〇〇	逆四一	不九四〇
帝人	一二四・〇〇	二六	七〇
拓新	九・〇〇	二	二九〇
日産	七八・〇〇	逆三	不三四

朝取短期建玉表: 賣方 [illegible] 買方 [illegible] 建玉數 [illegible]

大株短期・大株長期・大株短期喰合・東京短期・東京長期・東京短期喰合・東京現株: [illegible]

短期 五、九七〇枚 累計 一八〇、九三〇枚

期米(廿五日)

朝取仁川・大阪期米・東京期米・各地期米・大阪期米喰合: [illegible]

商品(廿五日)

△大阪綿絲・△橫濱生絲・▲現物最優等 五九五円: [illegible]

金融(廿五日)

△日銀帳尻・△東京コール・△鮮銀帳尻: [illegible]

外電(廿五日)

倫敦金塊・倫敦銀塊・米棉・印棉 二十六錢安・スチール株・アナコンダ株・米日爲替・英米爲替: [illegible]

△大阪綿花・△大阪人絹・△大阪砂糖: [illegible]

期米 買氣一服 じり安

前場 昨後場に賣方の前物一巡と買方の利喰ひ急ぎに依り伸惱み商狀に大引せる際とて今朝は阪地の手堅き商狀を受け當七圓七十三錢中七圓八十一錢先七圓八十四錢と二錢高に寄付いたが依然買氣添にずアトは阪地の伸惱みと共に八十二錢から七十九錢と小弛みを呈し取引の閑散に一服商狀を呈して前場引

後場 前場ジリ安のあと後場は當七圓六七錢中七圓七錢先は七圓八〇錢と一丁高に寄附いたが二節七九錢とこの邊の持合であつた

期近變化なし

愈々納會が切迫した阪地の期近に對しては之れまでも賣方と買方の間に屢々合意解合が行はれつゝあるが今回も又賣方主力田中眞と買方山種一派の間に一萬二千石が解合が成立せしが之れは買方側もまだ相當の受米を抱へて居る上に期近の買玉は既に利が乘つて居る際とて買方の要求に應じこの邊徒らに頑張つて受米を強要するが如き事を避けて居るものと見られて居る從つて阪地の期近が從來より別段高くもならず保合を續けて居るものであつて期近に對する變化はもう大した事は望まれないと見る向が多い

賣人氣緩和

相場は前日の反撥で賣方の前物も又買方の利喰ひも一巡出盡し今朝は阪地の變りなき商狀と共に又保合商狀となつたが氣を根據とする賣方は商吹値待ちに賣物を注ぎそ

朝取總會一分減配

朝鮮取引所第七十五期定時總會は二十五日午後四時から同所樓上に於て開催當期決算案を附議異議なく承認左の如く前期より一分減配利益金處分案を可決した

當期總益金 二六六、六八一、三六錢
當期總損金 一九八、九二三、六九
利益金處分
差引純益金 二九、六六九、[illegible]
前期繰越金 [illegible]
合計 [illegible]
この處分
法定積立金 七、〇〇〇、〇〇
別途積立金 七、〇〇〇、〇〇
所員退職給與金 三、〇〇〇、〇〇
役員賞與金 八、〇〇〇、〇〇
取引員獎勵金 [illegible]
配當金(年八分) [illegible]
後期繰越金 [illegible]

實物前場

▲日本郵船七八圓五▲京阪四新四圓二▲南海鐵道八二圓八▲朝鮮ビール二三圓四▲北鮮製紙一三圓六▲小原鐵工一七圓五▲朝鮮製錬一二圓丁(出來高二二〇)

東京 國債市況

甲五分利一〇四一〇▲一回四分利不申▲二回四分利不申▲佛貨四分利一八六六〇

米界六感

相場の皮肉は今に始つたわけでないが問題の植付は內鮮共に至極順調を呈しこんな年は稀らしいと云はれて居るのに相場はグン／＼高くなるのだから始末に惡い▲元來相場と云ふ奴は人の西と云へば東に行く特有性に富んで居るためこんな結果を見るものである▲現に今回の反騰としては別に目新らしい強材もなければ強氣が馬力をかけて買煽つたものでもなく人氣の賣過ぎに依り反動作用を起したものである▲として見るとこの相場は內鮮共に植付は良好だとか政府の古米拂下など人氣を賣りに誘導する材料が横つてゐる間は何處らした皮肉高を出現するのかも知れない

有掠れ見越

二十二日農林省が發表した古米の拂下げも又內鮮共に植付成績の良好も相場に何等の反應なき事は今日まで斯ふした軟材料は相場に一巡織込まれて居た事に依るは勿論一面には米自體が例年と異なり內地出越しと現在鮮內に殘つて居る米は殆んど有力者の思惑に屬し浮動米が尠なくてこの邊下げるに下げられない情勢となつて居る事もその一因であるのみか正米の先行きから見ると仁川の如きは丸仁當內の米が釜山其他に吸集され今後產地からの出廻りに餘り多くを期待する事は出來ない情勢となつて居るため今後の端境期に於ける品掠れは甚しいだらう

の行數は表面に現れた丈でもなか／＼腰入れ深甚である荷其外〇を根據とせる軟派も依然強硬な態度であるが賣方中森店を根據とせる連中は利喰を爲すと同時に途端賣越しを爲す者も少なくない模樣である然し同店を根據に買据つて居る內地筋はまだ利喰をせず尙強硬な態度を固持して居る模樣で一時賣惑はれて居た人氣は大分緩和した

大阪在米

▲內地米玄米一八〇、三二六白米五、三一九▲朝鮮米玄米八三四、五六三白米四二、一〇四▲台灣米玄米一〇、九二九白米三、六六七

仁川期米本玉(一石)

當・中・先 賣・買: [illegible]

各地正米市況

仁川(上伸) 丸仁三等二十七圓六十五錢四等二十七圓四十五錢一等白米十一圓八十錢叺上物八錢二厘五毛重物八錢二厘で正米を左右する樣な材料に殆んど無く今朝も定期の引締りに何れも前日より十錢方上伸した

釜山(廿錢高)・大邱(十錢高)・群山(十錢高)・木浦(十錢安)・南浦(五錢高): [illegible]

京城綿糸布

三A・鷄龍・長鼓・築錢・花冠・世樂馬・取銀・金九龍・五枚縞・三友白: [illegible]

京城府明治町 今秋田株式現物店 電話本局 4820 4821 4822 4823 4824 644 569 669

京城府明治町 大原現物店

朝鮮取引所 證券取引員 大原證券株式會社

京城府明治町一丁目 山本株式現物店

山源株式日報・朝取殘玉(單位十)・本日ノ動キ(正午迄)・現物門專(廿五日午前十一時調): [illegible]

相馬大作 (102)
桃川燕雀演 鈴木清畫

日雇ひの約束

越中守が褒美に何なりとも取らせるとの仰せ、秀吉一體に及ぶと

秀『へえ、何うも有難う存じます、私ア天下の風來坊で、持つて生れた我儘から、何うも窮屈な事が嫌ひな性分、御褒美を頂いた處で、別にこれが欲しいと思ふ物もございません、然し折角のお言葉でございますから、それぢやア酒樽を一駄に相當の錢を頂戴いたし度う存じます』

越『ア、左樣か、これ／＼あれなる秀吉と申す馬丁に、酒を一駄、錢を見計らつて遣はせ』

家『委細承知仕りましてございます』

越『秀吉、何うぢや、今日より予の屋敷に奉公を致さんか』

秀『へえ、直にお殿樣へ申し上げちやア恐れ入りますから、えゝ御家老樣に申し上げます、私ア川越樣のお屋敷に永らく働いて居たのでございますが、何うも生れ故鄕の下總に居る時分から野馬に乘り馴れて居りまして、殊御奉公に上つて見ると、何うも勝手氣儘に遊ぶ事も出來ず、何かにつけて窮屈な處から、無理にお暇を頂いたのでございます、斯ういふ次第で迚も御奉公に上る氣はございませんが、折角殿樣が仰有つて下さるものを、頭からお斷りするのもお氣の毒、ぢやア斯うなすつて下さいませんか、私を一つ日雇ひといふ事にして、殿樣が何處かへお出掛け遊ばす時とか又はお馬場でお稽古を遊ばす時に、私がお供をする事といたしませう、さうして働いた其日は幾らといふお金を頂戴して、何らか樂にブラ／＼遊ばして置いて頂き度いもので……』

家『左樣な事を申さずに、御奉公をしたらどうだ』

秀『其奴ア可けません、身體を縛られる位なら國許へ歸つて野良で働きます、百姓をして居る方がどれ程氣樂だか知れやアしない』

是に秀之助に深い考へのある事で、お抱への馬丁になつて仕舞ふと、津輕家の禄を食む事になるので、津輕の當主を殺さうといふ秀之助だから、津輕の禄を食むと、手を下す事が出來ません、それ故日雇ひといふ事を申し入れたので、津輕越中守は怖ろしい敵だと知らないから格別秀吉の身元も調べず、當人の望み通り日雇ひといふ事に約束をいたしました。

ところが、馬を扱ふ役御に雇れ込んで、身元も碌々調べずに採用したのが騷動の基。馬丁秀吉となつて津輕と日雇ひの約束をした秀之助、是から毎日津輕の馬丁部屋へやつて來て、十分に荒馬毛を乘りこなしたから、立派な殿の御乘馬に仕立てる事が出來ました。

すると文化の四年九月十八日、津輕候砂村へ遠乘の御沙汰が下つた。目的地は砂村の稻荷で、お供は馬術の指南役森岡某其他近習五名、主從合せて六名の外に馬丁が六人召出される。勿論日雇ひの馬丁秀吉もその一人に加はりました。

秀『扨こそ我が大望を成就する時節到來、津輕殿にはお氣の毒だが、相馬の檜山を取返す手段として、是非共津輕殿のお命を縮めなければならない、九月十八日は天より與へられたる千載一遇の決戰日だ汝れ見ろ、どうするか』

と誠忠無二の秀之助だから、天へ登るやうな心地で悅んだ。

砂村附近の地理には詳しいから、どうして、それから斯うしてと、決心した後の身の振り方、逃げる順序なぞを豫め定めて置き、其日の來るを待構へて居りますと、一夜明けて愈よ十八日の當日となる

【皇紀二千五百九十五年】 昭和十年六月二十六日 京城日報 (日刊) (明治卅九年八月十日第三種郵便物認可) 第九千九百八號

京城日報
朝刊夕刊共十二頁 朝刊
發行兼編輯人 兒島吉治 印刷人 小川三之介
發行所 京城府太平通一丁目 合資會社 京城日報社

生活が安定する

貯金ならば少くとも十年はかゝる財産が、すぐ手輕に出來上る生命保險は一番安全な投資法です、その利用の多い程生活は安定します

營業案内 健康增進叢書 贈呈

帝國生命の新種養老保險は——
正味保險料の低廉に加へて
御加入者本位の寛大な約款
・
本年度は二割五分（配當第五期）の利益配當實行

帝國生命

東京・丸ノ内

E—6

圓朝怪談全集 全二卷

最新刊

さすが怪談の花形 夏の人氣獨占!!

近世人情噺の名人圓朝の在りし日の名口演をそのまゝに怪談牡丹燈籠・鏡ケ池操松影・眞景累ケ淵・怪談乳房榎等々どれを見ても皆一粒選りの怪談ばかりを集めた本書はありふれたたゞの怪談とは譯が違ふ。名人獨得の濃やかな人情噺の中に織り込まれたこれらの怪談は眞に迫つて恐ろしく、身の氣もよだつ凄ましさ!! 眞夜中にカランコロン〳〵と響く女の下駄の音、大雨の夜に植込の蔭から緣側に這ひ上らうとする痩せ枯れた老婆の姿。療治をしながら恨めしさうに聲をかける按摩の亡靈……此味は演劇や映畫で出せぬ妙味。これこそ名人得意の至藝。これはとても夜は獨りでは讀めぬ、だが讀み出したら夏の夜の短かさが惜しく分るほど何んと何處まで讀んでも盡きぬこの不思議な面白さ!!（四六判上製・定價各冊一圓三十錢・送料一冊十四錢）

東京市芝區新橋七丁目 改造社發行 振替東京八四〇二番

俳句研究 七月號

- たなばた供養……折口信夫
- 温泉新緑抄（俳句四〇）……荻原井泉水
- 花柚郷（俳句四〇）……長谷川かな女
- 一茶『さらば笠』……吉田長次郎
- 俳句と五七律……相良守次
- 俳句型式雜感……小澤武二
- 詩における内容・型式……中野重治
- 現代俳句評釋（輪講）……山本梅史・富安風生・山口青邨
- 花—と—新—緑……山本實彦
- 「奥の細道」綜合研究……樋口功・潁原退藏
- 中等教科書俳句考説（三）……各務虎雄
- 明治俳壇の追憶（四）……河東碧梧桐
- 宗祇連歌研究（輪講・七）……阿部次郎・小宮豐隆・山田孝雄・太田正雄・土居光知・村岡典嗣
- 山陰行（句作紀行）……原石鼎
- 藪蕎麥 俳句……瀧井孝作
- 俳人蕪村を描く……藤田蝶庵
- 句集後の感想……田村木國
- 俳壇時評……平畑靜塔
- 作品（三十八家）……齋藤清衛・石田元季・島田青峰

定價五十錢 送料二錢 七月號

日本農業年報（既刊）

最新刊 一九三四年下半期 **農產物販賣統制問題** 定價一圓七十錢 送料十錢

- 一九三二年上半期 ▼農業恐慌の全面的展望 價一・二〇 送料…
- 一九三二年下半期 ▼植民地農業問題特輯 價一・二〇 送料…
- 一九三三年上半期 ▼米穀問題特輯 價一・五〇 送料…
- 一九三三年下半期 ▼蠶糸業問題特輯 價一・五〇 送料…
- 一九三四年上半期 ▼農業政策批判 價一・七〇 送料…

世界景氣年報 一九三四年 第一・四半期

東京商工會議所調査部編（最新刊） 定價一圓三十錢 送料十錢

世界各國に於ける景氣變動の波長とその影響の深淺は本年報によつて諸君の前に詳細且つ正確に刻々報告される。歐洲金ブロック諸國、それを圍繞する強大諸國及アメリカの景氣現象の分析批判を中心とする本年報は本邦に於て始めて確立された景氣觀測の基準書である。一九三四年度の概觀を添へた第一報!

目次概要 第一編 最近世界經濟の動向 第二編 アメリカ合衆國 第三編 イギリス 第四編 ドイツ 第五編 金ブロック諸國

短歌研究 七月號出來 特價七十錢・送料三錢

- ▼短歌談話記……大井廣
- ▼短歌五首……ビューイ
- 靜けき空（短歌）……釋迢空
- 敍事詩・抒情詩・短歌……茅野蕭々
- 偶然論と短歌……石原純
- 九官鳥（短歌）……長谷川如是閑
- ▼萬葉人の漁獵……岸田定雄
- ▼懐ひ出のハワイ歌壇……宮城聰
- 作品五十六家
- 今年歌壇半歳の感想……諸家
- ▼歌品の問題……花田比露思
- ▼短歌の形態とその内容……八重子
- ▼現實的と時代性……兒山敬一
- ▼短歌の形式に於ける樣式性……横山青娥
- ▼大衆性と藝術性……渡邊順三
- 萬葉集の綜合研究
- ▼夏山の思ひ出……松次郎
- ▼鳥の名前……内田清之助
- ▼題詠・釋義・口譯・鑑賞……窪田空穗
- ▼文法・歌格・修辭……森本治吉
- ▼文獻・摘要……西村
- ▼人類學的視角から……品田
- ▼特殊研究……
- 歌と宗教と……佐佐木信綱
- ▼明治の歌と散文……小泉
- ▼詩と新しい和歌……西瀬
- 萬葉集歌書批評

創刊滿十五周年記念 商店界 七月特別號

★商店界創刊十五周年を記念して名士の教訓★

- 商人と信用……商工大臣 町田忠治
- 商業の發展は共存共榮の一道……實業聯合會長 星野錫
- 平凡な事を非凡にやる……須田町食堂主 加藤清二郎
- 商賣は武士道……わかもと本舖 長尾欽彌

★商店界創刊十五周年記念三十執筆家寄稿

- ◇販賣を成功させるには……清水正巳
- ◇廣告技術に就いて提言……青木庄左衛門
- ◇小賣店主に一言を呈す……上野陽一
- ◇廣告文への二三の抗議……松宮三郎
- ◇商賣は地味にやるべし……相馬愛藏
- ◇販賣より滿足を賣れ……高後虎雄
- ◇親切を忘れた商人……濱田増治
- ◇我國小賣店の缺陷……矢部政雄
- ◇最近の感想二三……工藤哲郎
- ◇小賣店會計の能率化……辻眞
- ◇店員問題に就いて……萬田一治
- ◇小賣店頭の一工夫……石川文吾
- ◇商店ブロック計畫……鈴木隆輔
- ◇販賣營業の作り方用ひ方……田中要人
- ◇小賣商店病理學第一課……野元伊太郎
- ◇小賣店の注意點……大塚政辰
- ◇積極策の効果……宮入保式
- ◇小賣店經營の考へ違ひ……渡邊玄
- ◇連鎖店への愚見……那須與志雄
- ◇小賣商の軌道……宇尾野宗尊
- ◇小賣店の基礎工作……福富恒樹
- ◇廣告効果の檢算……小沼昇
- ◇努めよ仕入の研究……有賀録郎
- ◇注意したいあれやこれ……久保田有春
- ◇最大限の擴張は危險……濱田四郎
- ◇店頭の照明に就いて……長岡逸郎
- ◇これからの小賣店……森崎善一
- ◇商店裝飾の一考察……富田森三
- ◇小賣店と問屋の繁昌策……森濱三郎
- ◇失敗した小賣商の述懷……住吉忠義

間口一間半二間の理想的店内設備 洋品店・菓子店・既製服店・藥店・婦人子供服店・呉服店・喫茶店・食料品店・小間物店……清水正巳

得意倍加一年計劃 七月は何をするか……志田仁四

御用聞生活六ヶ年の苦鬪史（實錄）……佐藤詠市

商店界回顧十五年 本誌主筆……倉本長治

小賣商の進むべき路……山田忍三

タイアップ商略プランの樹て方……小谷吉郎

開業手引 露店商人を志す人へ……増田大次郎

商店記帳 小賣店の會計整理……三田川郎

陳列座談 酒・醬油店の店内設備……川喜田

講座 顧客の調べ方……西下貞

縮刷版店員學校 店員常識帳、販賣員の言葉と姿、女手一人で築いた料理店、有名商店の店訓に學ぶ……虚生

キット當るぞ！この商賣この場所（全國都市業者回答）

成功美談 異境に誓ふ逆手……水田利夫（四篇）

當選原稿 異色ある店を探る 商店實談 先代、老番頭から聞いた話……園田理一（三篇）獨自の店主道でゆくだるま屋 成功した綜合デパートの實例……佐藤傳衛

これだけ！ 獨特の八大附錄
(1)基本販賣術 ポケット型百二十餘頁
(2)活字見本紙の取方 四六倍版凸版二度刷
(3)店員心得十ヶ條
(4)商品寸法標準表 貼付用
(5)配色見本カード カード式六十種配色
(6)店頭標語（二種） 色刷店頭貼り出し
(7)新奇商略選集 四六版二百頁
(8)早見表集錄 四六倍判 貼付用

本誌附錄共 定價金壹圓（送料七錢）

姉妹雜誌 廣告界

- 美人畫ポスターと伊東深水氏……藤澤龍雄
- 挿畫と商業美術……岩田專太郎
- ウインド照明新傾向……弘中藤介
- 凸版十戒（印刷家から圖案家へ）……大槻芳雄
- 單化ポスター檢討……宮下孝雄
- 實際運動に入らんとする全日本商業美術聯盟……宮山峻

特一冊 本誌定價五十八錢 送料二錢

記念特賣

商店界創刊滿十五周年記念の爲、誠文堂新光社發行の商店關係の圖書一切を擧げて一大特賣をします但し八月十日を以て締切り、以後は悉く定價に復します ナルベク發行所直接の註文を歡迎します、書店を經ての御註文の場合は（書店では定價賣りにつき）その書店を御指定の上發行所へ註文せしめて下さい 御送金は東京・神田錦町一丁目五番地 振替東京六二九四番 誠文堂新光社宛送料を添へて御願ひます

著者	書名	定價	特價
伊藤重治郎	商店の管理と經營	四六判上製 定價金二圓	特價金一圓五十錢
清水正巳	小賣店經營法	四六判總クロース函入 定價金一圓八十錢	特價金一圓五十錢
清水正巳	商賣のアメリカ	四六判總クロース函入 定價金二圓	特價金一圓五十錢
阿波野才次郎	商賣この呼吸	四六判總クロース 定價金一圓五十錢	特價金壹圓
清水正巳	販賣術とサービス	四六判總クロース函入 定價金二圓	特價金一圓五十錢
清水正巳	店頭談話術	四六判總クロース 定價金一圓五十錢	特價金壹圓
清水正巳	外交販賣術	四六判總クロース 定價金二圓	特價金一圓五十錢
清水正巳	小資本成功法	四六判總クロース 定價金一圓八十錢	特價金一圓二十錢
清水正巳	宣傳術・販賣術	四六判總クロース 定價金二圓	特價金一圓五十錢
倉本長治	店員の訓練と待遇	四六判上製 定價金二圓	特價金一圓五十錢
須藤文吉	最新商業書簡文	四六判總クロース函入 定價金二圓	特價金一圓五十錢
郡山幸男	廣告印刷物の知識	四六判總クロース函入 定價金二圓	特價金一圓五十錢
大塚政晟	販賣商略と廣告	四六判總クロース函入 定價金二圓	特價金一圓五十錢
商店界著	廣告圖案文案集	四六判上製 定價金二圓	特價金一圓五十錢
加藤久雄	新しい珠算	四六判特製 定價金一圓五十錢	特價金壹圓
室田庫造	最新廣告辭典	三五版上製 定價金一圓	特價金八十錢
商店界編	賣出オール戰術	四六判上製 定價金八十錢	特價金六十錢
商店界編	廣告漫畫集	四六倍判上製 定價金一圓八十錢	特價金一圓五十錢

東京市神田區錦町一ノ五 誠文堂新光社 振替東京六五五六七〔雜誌〕 振替東京六二九四〔書籍〕
最寄の書店で店頭で賣切れの時は直接發行所へお申込下さい

明色美顔水

新しい水白粉 キジまで美化する

白色・肌色・濃肌色

いよ〳〵夏です

汗にも崩れず脂にも亂れず一日中の明麗なお化粧美！

明色美顔水なればこそ！

美しく附くので大評判の新しい水白粉—明色美顔水はまた不思議なくらゐお化粧保ちがよく、少し叮嚀にお化粧なされば一日中殆んどお化粧直しがいらぬ程です！

▲日ヤケ止めとしても舶來の專用クリーム以上です！

MZ—230

제9908호 1935.06.26

非常時豫算編成本舞台へ

國防豫算增大を 陸海兩相が伏線
閣議、藏相の編成方針に同意

【東京電話】二十五日の豫算閣議は午後二時十分より開會された、岡田首相、高橋藏相以下全閣僚出席、先づ高橋藏相より昭和十一年度豫算編成方針の大綱に就いて詳細なる說明を行ひ終つて質疑に入る

林陸相 豫算編成方針の大體に就ては諒承するが大藏大臣の說明に依ると第二項の主旨は明年度の豫算總額を大體本年度豫算總額に目標を置くことにする樣であるが、軍事費は陸海軍とも相當の額を要すると思ふから軍事費の査定に當つて篤とこの點を考慮されたい

と暗に陸軍豫算の膨脹必至として伏線を張り大角海相も同樣に明年度豫算に於て海軍豫算の增額は已むを得ざることを力說し之に對し

高橋藏相 大藏省としては決して無理を云ふ考へはない、然し軍部に於かれても國家財政の全面的見地に立つて考へて貰ひたい

林陸相、大角海相 軍としては軍の爲めに特に豫算を取込むといふ考へは毛頭ない

高橋藏相 各閣僚におかれては全面的に物事の前後緩急を十分考慮されたい

後藤內相 藏相の說明に依り自然增收は如何なる方面にあるか

高橋藏相 所得税、事業公債金等に相當自然增收が見込まれる

山崎農相 所得から見れば商工業については昭和八年度は漸く昭和四年度の程度に回復を見せてゐるが、然し農業方面はその程度まで達して居らぬ、この趨勢から見て明年度豫算編成に當つて特に農村豫算に留意して戴きたい

後藤內相 數字に現はれた豫算の增加は必ずしも地方に於ける經濟實力の增大を意味するものではない、從つて地方施設に要する豫算については單に預金の點のみを考へず眞に經濟實力に照應することを必要と考へて頂きたい

高橋藏相 至極同感である何事も民力を基礎としなければならぬ公債政策、税制政策等皆然りである

後藤內相 豫算編成方針を見ると各省が各々その省で自ら賄つて行かなければならぬと云ふ風に受取れるが、自ら賄ひ得ざる省については如何に考へるか

高橋藏相 何でも各省で自ら賄つて行かなければならぬと云ふのではない、明年度豫算編成は國民と共に擧國一致の精神を以てこの難局を突破して行くと云ふ信念を持たれたい

山崎農相 審議會に關聯してゐる事項でも一應豫算概算に計上すべきであると思ふが、首相の所信如何

岡田首相 一應各省で豫算概算書を作成しその上で適當に審議會との關係を調節して行く考へである東北振興に關しても亦同樣である

林陸相 七月三十一日までに豫算概算書を出せと云ふ話であるが陸軍では關東軍、參謀本部等の關係もあるので例年の樣に多少遲延することと思ふがこの點は豫め諒とされたい

高橋藏相 豫算概算書は事務當局と打合せのため出來得る限り速かに出して貰ひたい

內田鐵相 一般會計、特別會計に對する將來の方針といふのは減債基金繰入、補助金の減額に關するものと考へるが如何

高橋藏相 その通りである

兒玉拓相 外地の特別會計についても藏相の主旨に副ふやうに努力する依つて將來これが效果あらしめるやうに注意して頂きない

高橋藏相 尤もと考へる

林陸相 藏相に對し將來新財源を生み出す研究を審議會などで根本的にやつて欲しいと思ふ

岡田首相 陸相の御意見は至極尤もである、近く研究するやうにしたいと思ふ、但しそのことについて結論を得るまでには愼重に研究を要するので相當期間を要すると思ふ

之にて各閣僚の質疑を終り、高橋藏相の編成方針に各閣僚共同意し午後四時散會した

高橋藏相 談話の形式で 方針大綱を宣明

【東京電話】高橋藏相は二十五日豫算編成方針決定に關する閣議散會後談話の形式を以て左の聲明を行つた

本日の閣議で決定された昭和十一年度豫算編成方針について一應その意のある所を說明したい

財政の全局を考へよ

現時我國の財政は非常なる難局に當面してゐるのであるが、この財政を惡化することなく持ち續けて行くことはこの際國家のため特に必要のことゝ思ふ、國家財政の收支が大體均衡を得てゐる場合は大藏大臣一人の心配で濟ませるかも知れないが、昨今のやうに財政非常時に於ては各省はその所管のことを考へると同時に國政の全般と財政の全局を考へて互に豫算編成に協力するの必要を感ずる譯である、この意味において特に右の主旨を強調して各閣僚の諒解を得た次第である、毎年各省豫算の要求は二十三億とか二十六億とか尨大な數字に上り新規要求も十三億とか十四億とかいふ巨額に達するのであるが、現在の財政狀態即ち租税收入が八億圓餘、普通歳入の全額が十四億圓程度の財政では到底これを容れ得ることは出來ぬこと明瞭である

公債の信用を保持せよ

最近における租税その他の歳入の收納狀況は相當良好で昭和八年以來毎年相當額の自然增收を見つゝあり、なほ昭和十一年度豫算においても引續き相當の自然增收を見込み得るものと考へるが、何分現在の歳入不足は著しく巨額に上つてをり、それに歳出の急激なる減少を望むことは不可能であるから、明年度もなほ引續き多額の公債發行を餘儀なくせられるものと考へなければならない、そこでこの際如何にして公債發行の減額を保持するかといふことを考へる必要があるのであるが、それまでには公債そのものに對する信用を失はぬやうにすることが最も必要である、而して最も大切なことは公債發行が一定の軌道の上に乘り將來の見透しをつけ得るといふことである、若しこの見透しをつけず毎年巨額の公債が發行せられ、現在既に相當多額の公債を所有してゐる金融業者等が內心不安を帶びて少しでも公債價格の低落が豫想せられることがあれば、進んで公債保有額を增加せぬことは勿論既に保有してゐる公債もこれを賣却しようといふ氣になる、一度このやうな事態が起れば加速度的に擴大して忽ち公債政策に破綻を來し、市場に公債の消化を求めることが出來なくなる、その結果勢ひ豫算の機構が出來なくなるから已むを得ず日本銀行の背負ひ込み發行となり、その額が增大して所謂惡性インフレの弊害を生じて金融上經濟上また國民生活上由々しき事態を生ずるのである、右に述べたやうな次第で明年度に發行する新規公債の額は昭和十一年度豫算における自然增收の見込額を目安としてその金額を昭和十年度豫算の新規公債發行額より減少をはかることゝした次第である、右のやうにしても決して豫算總額は縮小される事態にない

特別、一般兩會計の均衡

特別會計歳出は、一般會計の如く國防費その他局の要求に依る特殊の負擔の增加が甚だ少ないので、整理上相當の餘裕を存するに至り、新規の經費も餘分に計上出來る狀態にある譯であるが、然ればとてその餘裕あるに委せて經費の要求を求めることになれば一般會計のやうに必要な經費も容易に計上出來ない會計との間に著しく均衡を失することとなり、もと〳〵一般會計の外に各特別會計を設けた主旨は多くは整理の便宜に出づるものであつて、大藏省預金部特別會計とか簡易生命保險特別會計とかいふやうな特別のものの外は一般會計とか根本から別のものではないのであるから、その間に整理の難易につき差等あることは甚だ理由のないことである、そこで國家財政全般の觀點よりしてこれが調整につき適當の方法を考慮すること致した譯で、その具體的方法については今後研究の上關係者と協議する

既定經費への再檢討

各省の既定經費に屬する內には長年月を經過し既にその必要性の少なくなつたものもあらうと思はれるので、既定經費殊に臨時部の經費で豫め年限を附せざるものについて特に此の際充分なる檢討を遂げ其の存續の要否及び節約の餘地の有無を明かにすることゝした、また各省主管の收入の內には其の增加を圖る餘地あるものもあらうと思はれるのでこれまた出來る限り增加を圖ることに努めた、更に各省は特に財政の全局國務の關係を考へ必要な經費に對しては自省他省の區別なく互に其財源を讓り合ふ位の態度を示して貰ひたい

人件費を增額せぬやう

これらの結果として官吏の定員增加、地位の昇格、俸給增俸引上げその他待遇の改善に關する經費はこれを計上せぬことを特に希望する次第である

各方面評

政友會 何等新味なし

【東京電話】大口政友會總務談 政府の明年度豫算編成方針を見るに何等の新味がない、即ち公債漸減にせよ各省の豫算分捕りの弊を去つて出來る限りの經費節約を圖ると云ふことは當然でそれが果して實行出來るかどうかが問題なのである、財政を健全ならしむるため歳入歳出の均衡を得ようとするならば赤字の出てゐる今日として歳出を減じ得るか歳入を增し得るかこの二つでなければならぬと思ふが歳出に於いて最も大きいのは軍事費でそれが減ぜられぬとするならば何處で減ずるか又歳入において增税も郵便料金値上もせぬとするならばその他においてこれでどれだけの增收が出來るか大概判り切つてゐる、之では產業政策等到底及びもつかないことである

民政黨 わが黨と一致

【東京電話】民政黨總務小川鄕太郎氏談 政府の明年度豫算編成方針並に高橋藏相の聲明は共に財政を健實にする根本方針を示したもので飽くまで茲に基礎を置きつゝ公債も漸減して財政の陣容を整固にして行かうといふ譯で我々の平素の主張と全く合致してゐる

一般財界 樂觀的な態度

【東京電話】明年度豫算編成方針として高橋藏相は國防と財政の調和をはかり延いて經濟界の圓滑なる振興をはかる爲め所謂緊縮財政たることを避くると共に、財政の內容を出來る限り強化せんとを意匠してゐるので一般經濟界に對してはデフレーション的影響を與へることなく、依然たる統制インフレをもつて臨むことが明かとなり、財界は豫て豫想せることながら景氣の招來公債市價維持等につき樂觀的態度を示して居る

編成方針（閣議決定）

【東京電話】二十五日の豫算閣議において決定せる昭和十一年度豫算編成方針左の如し

我國財政の運用狀況は今後相當期間毎年多額の公債發行を必要とする形勢なるを以て、各省はこの非常時財政の狀態に鑑み所管政務の立場に偏せず、全面的に事物の前後關係を照量し依つて以て豫算の編成に一致協力し公債發行の增加を避くるの緊切なるを念とし、努めて左記の方針に遵據すること

一、各省は財政の全局を考へ國務の緩急を較量するに充分なる考慮を拂ひ豫算編成に協力すること

二、昭和十一年度豫算において新に發行すべき公債の額は昭和十年度豫算において新に發行すべき公債額より、昭和十一年度豫算における歳入の自然增收見込額を目安としてこれが減少を圖ること

三、近來特別會計には歳入の狀況良好にして經理上比較的餘裕を存し、ために一般會計との間に權衡を失せんとするものもあるに顧み、一般及び特別會計相互間の調整に關し適當なる方策を講ずること

四、各省新規經費の要求は眞に緊急已むを得ざる事項のみに限り且つ其の金額を出來る限り小額に止むること

各省は既定經費の節約を爲すと共に收入あるものは其の增加を圖り新規經費の要求は出來る限り之に其の財源を求むること

臨時部の既定經費にして豫め年限を附せざるものに就ては特に此の際再檢討を遂ぐること

各特別會計の豫算に就いても當該會計の狀況に應じ大體右に準ずること

五、各省歳入歳出概算は昭和十年七月三十一日限り、各特別會計の概計は昭和十年八月二十日限り之を提出すること

移民會社は順調に進行
今井田總監安東着

【安東特電】今井田政務總監は廿五日午後五時十分『ひかり』で安東に着いた、驛頭には內鮮滿要人五百名が出迎へ、驛前には安東普通校生徒二千五百名が整列、大變な歡迎振り、安東驛階上の貴賓室に入つた總監は語る

新京では皇帝に謁見、身に餘る光榮に浴しました、朝鮮人移民會社のことに就いては關東軍第三課長と大體の意見を交換した程度で未だ突込んだ所まではしてゐないが、順調であるといふことは確言して置く、營口安全農村を見たが理想的に行つてゐることは想像以上であつた、新京では朝鮮人で滿洲國官吏になる者の待遇に就いて打合せまたお願ひをして置いた、奉天では朝鮮人の滿洲國官吏と茶話會を開き、非常に愉快であつた、今度の旅行で感じたのは事變後の滿洲國第一期工作が總ての點で旨く行つてゐることである

總監は普通學校生徒の整列の中をニコ〳〵會釋しながら鎭江山神社に參拜、さらに安東官公署を訪問、安義官民歡迎宴に出席した上、午後九時五十分安奉線列車で京城へ向つた

在留伊國人に引揚を促す
駐エ伊公使から

【アヂス・アベバ二十四日電通】エチオピア駐在イタリー公使は在留伊國民に對し十日以內に退去を命ずると同時に二十四日エチオピア政府に對し施政區域に關する質問的通牒を發した、イギリス方面の情報によれば右通牒において

サルタン王領のキンマ地方をアヂス・アベバ政府が直接支配下に置かんと企てつゝあることは不都合なり右區域はイタリー政府が從來から特殊關係を有して居る所である

とし右はエチオピア工作に對するイタリーの端的なる現れと見られてゐる

國同加藤氏 民政復歸
更に脫黨を見ん

【東京電話】愛知縣第三區選出國民同盟所屬代議士加藤鐐五郎氏は二十五日午前民政黨の賴母木、川崎、小山、大麻、武富の諸氏と會見協議の結果二十五日夜鄕里に歸りその諒解を求めた上二十六日か二十七日國民同盟を脫黨、民政黨に復黨することに內定した、これで國民同盟の一角が崩れることとなり更に若干の脫黨者を見るものと解せられる

閣議決定事項

一、人事

朝鮮總督府技師 篠原 辰夫

朝鮮總督府水原高等農林學校教授 楠木 秀幹

敍高等官二等（各通）

朝鮮總督府全羅北道事務官 高元 勳

陞敍高等官一等

紐育銀塊急落す

【ニューヨーク二十四日電通】ニユーヨーク銀塊相場はロンドン安に伴ひ急落し、ハンデー・ハモン商會公式相場は一仙四分の一下げの七十仙四分の一となつた

鮮內春繭相場
廿日より廿三日迄

	最高	最低	買馴
成川	三、七四〇	一、八五〇	二、三五五
公州	三、〇〇〇	一、八〇〇	二、九七〇
安東	三、四四〇	一、五九〇	二、五一〇
瑞興	二、九四〇	一、八五〇	二、八二〇
公州	三、〇〇〇	一、九八〇	二、六六〇
禮山	三、〇〇〇	一、三二〇	二、三二〇
論山	三、〇〇〇	一、七八〇	二、三二〇
安東	二、九八〇	一、四八〇	二、五五〇
金川	二、八〇〇	一、一〇〇	二、五五四
瑞興	二、九四〇	一、八五〇	二、五五〇
鳳山	二、八八〇	一、五五〇	二、五〇〇
春川	二、七〇〇	一、七二〇	二、四四〇
金化	二、七二〇	一、七二〇	二、四四〇
文川	二、五四〇	一、七〇〇	二、三六〇

（種別は白繭）

吳振聲軍またもや越境して發砲す
關東軍激怒し重大な決意

【新京廿五日聯合至急報】當地に達せる旅への入電によれば獨石口駐屯二百二十一團（團長吳振聲）約五百名はまた〳〵二十四日午後一時滿洲領を侵犯同地巡警中の滿洲國警備隊員に對し突如小銃の猛射を浴びせ遂に双方交戰狀態に入つた

【新京廿五日聯合至急報】獨石口北方に於て宋哲元軍の攻擊を受けた國境警備隊員は極めて少數なるため甚大なる被害を蒙りたるやも知れずとして當局は深く心痛してゐる

【新京廿五日聯合至急報】二十四日の吳振聲軍の不法越境射擊事件に關し關東軍は極度に激昂し重大決意をなすに至つた

北鮮經由滿洲ゆき 運賃を値下げ
裏日本を北鮮港背後地と認む

【羅南電話】北鮮鐵道管理局では北鮮線收後における南部線の運賃改訂に對し、北鮮經由北滿行貨物運賃低下に就いて關係各方面と折衝を重ねてゐたが成案を得、廿五日正午一般貨物十一種、五十六品は現行運賃に比し、最高四割、最低一割、平均約二割五分の引下げを發表、廿六日より實施することになつた

この引下げで大幅の低下を見たのは

◇小口扱ひ噸當り

▲絹糸は從來の天津、ハルビン間六十三圓二十八錢が五十二圓八十錢と十一圓四十三錢の幅を示し、大連、ハルビン間に比し三圓安▲鐵力は四十四圓十四錢から卅二圓卅錢と十一圓九十四錢を引下げ大連廻りより二圓十四錢安▲味噌は四十圓廿三錢から廿五圓九十錢に下り十四圓卅三錢の幅を示し大連より二圓七十八錢安▲鹽魚卅三圓九十錢から廿三圓卅錢と十圓六十錢下げ大連より三圓十一錢安▲野菜は卅三圓九十錢から廿三圓卅錢と十圓七十錢大連より二圓九十五錢安

◇車扱で特に目立つのは板硝子卅八圓五十錢が廿圓三錢と十八圓四十八錢下げ大連よりも七圓五十八錢安▲各種紙類は三十一圓二十八錢が二十一圓二十三錢と十圓五錢を下げ大連に比して三圓五十八錢安となつた

北鮮は淸津、雄基の兩港から哈爾賓、ハルビン、賓江、三棵樹、三棵樹碼頭、八區、八區碼頭で、裏日本をもつて北鮮の背後地と認め同地方貨物は絕對優先的に北鮮經由によらしめるとともに將來裏日本各地における產業の發達振興の基礎をつくらしめることをめざしてをりこのために北鮮經由の現行海上運賃の高率なることはこのコースによる貿易を阻害するものとの大乘的見地から商船、朝郵、北日本、北陸、日本海の各汽船會社側にもこの日監理局に參集を求め右の主旨によつて懇談するところあつた

なほ運賃の建値は、荷主の採算、支拂その他商取引上の便宜と國際對金圓市況の下降上騰を考慮して金圓建とし、海港と着地間一本運賃といふことになつてゐる

宇垣總督の南鮮 巡視に隨伴して
平記者 【18】

"文明は惠澤と共に弊害を持込む" 各地で總督のねんごろな訓示

鹿洞から巡視行程が陸上となつた總督は雨中を長驅して順天邑に一泊したが、その翌朝（四日）は明朗に晴れた、豫定より早く七時半旅舍を出發し、順天郡廳を訪れ郡狀を聽取し官民後援のうへ、訓示をなし、城山面德陽指導部落を巡視して村勢學、金長水さん達の農耕實狀を見、更に城山普校に赴いて『確りやれ』と激勵、麗水、麗州、光州、谷城各郡廳を歷巡、それ〳〵郡守から實狀を聽取したがその途中、城山普校から月山驛を視察する道筋は桐樹の並木が續いて、香ふくいく、一寸珍しい景觀であつた

☆★☆

この日、特に車を停めて視察したのは數ヶ所であるが、まづ榮山江の護岸工事から書かねばなるまい、こゝはまだ讀者の耳底に殘つてゐるであらう昨夏の大水害には、恐ろしい被害で幾多の犧牲者の出たところだつた、總督は炎天下の榮山橋上で一望のもとにをさめられる工事現場を見渡しつゝ詳かに說明をうけ『この夏には再び災禍を繰りかへさぬやうに努力して工事を進捗させよ』と訓示した、次には建設中の鐘紡工場を視察、更に玉果普校を訪ひ全南谷城と全北南原の間を縫ふ鶉津江の渡しを渡つて全北へ入つた

この渡しで近藤全南知事、古市同警察部長は高全北知事、井坂同警察部長に引繼ぎ、こゝから例の副業の團扇工場を見て南原邑に入り菊水館に一泊した

☆★☆

宇垣總督の各郡廳における官民代表に對する訓示は、その處により實狀によつて異なつたが、大體『文明は惠澤を齎すと共に弊害をも持込むものだから開化發展の途上にあつてはこの間の注意を怠つてはならぬ、特に諸君は指導的立場にあるのだから私から切にお願ひしておく』といふ風だつた、そしても一つ特記すべきことは各郡廳での陳情に『死活問題』だと稱し說明に際してこの言葉を繰返したが、總督はこれに對し『死活問題といふが、僕がそれをそのまゝ受入れたら何うといふことになると思ふ、斯くの如き重大な言葉は輕々しく口にすべきでない』と訓したことだつた

寫眞は【上】榮山橋上で護岸工事を視る【中】鐘紡全南工場視察【下】全北南原の渡しの總督

東西南北

エデンの園でイヴが食べた禁斷の木の實は『林檎』であると一般に信ぜられてゐるが▲いやそれは『林檎』ではなくて『桃』であるといふ新說が最近現れアメリカ園人界に好個の話題を提供してゐる▲この說を唱へ出したのはミゾリー州セントルイス市のスターク氏で氏は果物の權威であるがこの說について次の如く述べた▲古來支那では或種の桃を食べると永久に死から免れるといふ傳說がある▲この所謂不老長生の桃といふのは、比較的小さな毛の密生した野生のもので▲支那の奧地及びチベットの高原に產するもので▲これこそ現代の桃の祖先である▲そしてこの桃は商人によつてローマやギリシヤやペルシヤに傳へられたのである▲支那に於ては桃の木は生命の木として知られてゐる▲生命の木は即ちエデンの園に於ける生命の木である▲從つてイヴが食べたといふのは今日ペルシヤン・アップルとして知られる當時の桃に外ならない

百日咳に チミツシン

治療及び豫防に良く効きます

熱がなくても執拗い咳が、育ち盛りのお子さんを休しなく苦しめます。一時も早くチミツシンを與へて下さい、早いだけ有効です。

左表の通り、加答兒期に與ふれば、その進行を頓挫せしめ痙攣期に入つてからでも、經過を輕く、治療日數を短縮し餘病併發の危險を阻止します

百日咳	通常の日數	チミツシン服用の場合
加答兒期	一―二週	一週
痙攣期	三―六週	一、六 三週
恢復期	二―三週	一 三週
計	六―十五週	三、六―七週

「日本之醫界」第二千餐二十九號に據る

蜜のやうに甘いから小兒は喜んで服み、多少與へ過ぎても害にならないのが特長です。

寢る前の一匙は良く夜中に作用して發作を和らげ安眠させます。

一瓶八十錢 藥店にあり

東京市日本橋區本町 株式會社 田邊元三郎商店
大阪市東區道修町 株式會社 田邊五兵衞商店

昭和十年六月二十六日　（水曜日）　京城日報　（第三種郵便物認可）　第九千九百八號　（三）

社說

半島山林常識

滿洲國の出現と共に滿洲國の有する山林の實質は、朝鮮の山林の將來に對して如何なる影響を及ぼすべきかにつきて、心ある人は考慮せざるを得ないところであつた然るに滿洲國は建國匆々のことであり、他の資源調査に於ても然るが如く、山林資源の調査も不充分であり、僅かに飛行機上より鳥瞰したる想定調査が存在するばかりである。そして今後もなほ當分の間はその調査の手及ばざるが如く、滿洲國の山林開發の前途はなほ遼遠なるものあるかに見える。從來の例を以てするも廣大と思はれた山林が數年にして伐り盡されたといふ事實もあり、滿洲國の山林については、調査不備のため全く推論を下し難いものがある。建設途上にある滿洲國は、林材に於て今後尚當分の間自力を以てのみは需要を充たし難いものがある。

×

ある專門家の語るところによれば、滿洲國の山林資源は外見豐富なるが如くに見ゆるも、存外永久性を缺くやうに思はれ、この點アメリカのそれと酷似してゐるとのことである。又米材は今日わが市場への脅威であるけれども、現在の山林政策を見れば、今後二十年にして全滅の恐れあり、全滅せざるまでも輸出力を失ふことは明瞭であるといふ。かくの如く滿洲も米國も山林に於て永久性を持たぬとすれば、山林に惠まれたる朝鮮としては、これが永久對策を考慮するの必要がある。それなしとするも當然考慮さるべき問題であるにせよ、滿洲米國の山林の永久性非永久性の二者につきて對應策を考へる必要があると思ふのである。半島現在の山林面積は約一千六百五十萬町歩で、この內國有林約六百六十萬町歩の中要存置豫定林野は約五百三十一萬町歩ある。これが造林林利の保護、撫育に努力することは極めて肝要事に屬する

×

國有林中北鮮の鴨綠江豆滿江の上流地帶の約二百十六萬町歩は要存置豫定國有林野を以て占むるが、林相良好にして現にその施業經營は該地方に於ける產業經濟の重心をなし、將來に對して大なる意義を有するものである。即ち昭和七年度以降十五ヶ年の豫定を以て實施にかゝる北鮮開拓事業計畫に於ては森林の利用開發、火田民の指導、森林の保護に關する施設の實行を企圖し事業に着手した。民有林野は公有、寺刹有、私有合せて約九百八十三萬町歩であるが、荒廢せるもの多く今後人工を加へ且天然力と相俟つて造林、保護の必要がある。けれども國有林殊に北鮮におけるそれは、將來半島林業の中樞たるばかりでなく、滿洲及び米國林業の動きに對して、敏感性を有する重要地帶である。半島の林業は日本の林業にとりて非常に重大性があるが故に、半島二千萬同胞はよくこの間の消息に通じ、治山愛林の思想を普及徹底しこれを實行の上に明證するの用意がなければならぬ。

恐ろしい鉛中毒
夏に多い子供の「腦膜炎は白粉から」

夏に多い子供の病氣に、腦膜炎があります

腦膜炎といつても原因は多種で結核性のもの、肺炎などから來るものなど色々ありますが

特に御注意申上げたいのは鉛中毒の腦膜炎です

この病氣にやられるのは大抵は丁度齒の生えかかつた可愛いざかりの赤チヤンです。何となく不機嫌に、神經質になつてくる、食慾はなく時々食べた物をはき、大便はブツ/\が交つて黑味を帶びた綠の下痢便になる、皮膚は蒼白く爪の甲は黑褐色にそして齒と齒の間には黑い沈着物……かう云ふ症狀が見えて來たらまづ鉛中毒?と疑つて見ねばなりません

眼を釣上げ、乳を吐き、痙攣を起すやうになれば、もう立派な腦膜炎で、うまく行つて治つても、啞、盲、白痴などいふ哀れな敗殘のむくろを殘すだけです

どういふ經路でこんな恐ろしい中毒が起るのでせう

まづ第一に御乳からです

世の御母樣方よ、どうぞ性の知れない安白粉は御使ひにならないで下さい。伸びのよすぎる白粉、計り賣りの白粉も、殆んどといつていゝ位鉛を含んでゐます。それは何時か母親の體にしみこんで、種々の經路を通つてお乳から可愛い子供に傳はります

貰ひ乳や、うばを傭ふ場合にもです。見かけが丈夫だから、お乳がたつぷりあるから、そんなことで大事な嬰兒を任せてはいけません。お乳は是非、お醫者樣に調べて貰ひます

第二の中毒は、子供に用ひる打粉や、打粉代用の白粉などから起ります

夏はアセモの書入どきで使ふ打粉も大したものでせう、注意しないと、之等にも鉛を含むことがあります

お錢湯を見ますに、襟から胸、お乳の方迄かけて、頻りに怪しげな白粉を塗り立てゝゐる母親がある。子供はお母さんの胸に顔を押つけ、お乳を飲んでゐます。どんなことが起るでせう?

それならまだいゝけれど、子供を抑へつけて、其の白粉を塗つてる母親さへある、教養ある家庭ではまさかこんな事はないでせう、注意すべき事どもです

鉛はかうして、直接子供の皮膚からも入るのです

第三は玩具からの中毒です

此の時代の幼兒は、實によく何でも嘗めます。で、持たせる玩具はそれを考慮に入れて質實なものを選ばねばなりません

粘土製、陶製、木製、セルロイド製、何れもケバ/\しい色づけのあるのは用心なさるべしです。殊に、嘗めて色の剝げてゆくもの、純白の塗料の使つてあるものは、鉛と心得て間違ひありません

農本朝鮮の爲に
商工政策への轉換論を吟味【六】
江上征史

九、『第二の產業革命』

然らば現在の農村經濟を如何にして改善し、如何にして農村に繁榮を導くか。若し農業にして眞に改善の見込なしとすれば、何人も商工轉換論の如きものに聽從する外はないが、吾等をして言はしむれば、農業の前途は決して悲觀を要しないのみか、寧ろ焔々たる希望の光に充ちて居る。これは物爲すれば通すといふ樣な曖昧な期待でなくして、日本國民と國家の意思の力を信ずる者に於ては斯く信じ得る

前記した『人間の經濟支配』は近來最も意力强き國民の間に於て顯著なる傾向をなして居る。それと共に世界經濟の現段階は、他動的にも此の工夫と決意とを强ひずには措かぬ

自由主義思想と資本主義經濟の最も發達した米國に於て傳統否定のN・R・A政策は現出した。而してその特徵は『ロシアが左から行かんとする境地に右から到達せんとするもの』と評せられた此のやり方すら手緩しとして、殆と爆彈的なる國富均分論（上院議員ヒユイ、ロング提唱）の如き急進論が起つて多數國民の共鳴を贏ち得てゐる事實は何を意味するか。ファッショ伊太利や、ナチス獨逸が、國民經濟を中產階級中心に改造せんとする意圖の下に、政治力を鋭化しつゝある事は說く迄もない

『眞に健全なる國家に在りては國民が經濟の爲めに、又經濟が資本の爲めに存するのでなく、經濟が國民の爲めに存するのである』

『經濟の目的は箇人の富を增す事でなくて、全體の繁榮を期するにある』

といふ樣な言葉は、ナチス經濟理論の中に散見するものであるが、思ふに斯くの如きは世界の國民經濟の今後を有力に支配する概念として『人間の經濟支配』の動向を理論づけるものであると思ふ

我國に於ても近年（特に滿洲事變以後）力强き政治思想が起つて來た。それは形而上的には『道義日本の再建』といふ樣な聲を示すが、經濟論策的には農村の强化と過剩生產問題の克服等を目ざして居る樣である。近時耳目を打つ所謂『昭和維新』の經濟論的側面が農本主義乃至中產主義の特徵をとつて居る事は注目に値する所である

『豐富の中の貧困』といふ語を生んだ過剩生產の問題は、凡ゆる資本主義國を通じての惱みである科學と機械力の躍進によつて生產力は凡ての部門に亘つて激增した。百年前マルサスは人口論を書き人口の幾何級數的增加と、生活資料の算術級數的增加の差に於て生活資料は不足し貧困の克服し難きを論じたが、產業革命の進行により齎された所は全く之とは逆の現象であつて、餘剩物資の爲めに消費を開拓せねばならぬ世の中となつたのである。經濟學は今や『如何にして增產せんか』の經濟學でなくして『如何にして分配せんか』の經濟學となつた。ロシアを除いた外の世界各國は殆んど全部が、主要產業設備の三割內外から五割程度を遊ばして生產を制限して居る。能率ある機械を採用して生產コストを低下すればするほど失業者は增加して社會の購買力は減殺されて行く。これを以て『第二の產業革命』と呼ばざれて居るが、一方に豐富なる生產力を有し一方に購買力無きが故に物資に飢ゑてゐる無數の貧困大衆を抱へて居る此の矛盾を如何に處理するか『人間の經濟支配』は、此の一大問題を課せられて居るが、これは必ず政治の力によつて明快なる解決が與へらるゝ時の遠からざるを信ずる

世界の文明國は今や政治的能力のすべてを傾倒して我れ先にと此の問題の解決を競ふて居り、速かに之を解決し得た國民が雄覇を加へてヘゲモニーをとるのである。東亞に氣負ひ立つ若き日本が大國民の名にかけて之を解決せずに措かうか

滿洲の町（1）
長風山人

物騷な北廻りをやめて列車『ひかり』で事變以後始めての滿洲入り、建國滿洲の風景は驛路の兵隊さんと壯大な兵舍の行列で十分に展望させられた

奉天以北の大驛は軍國都市に改裝され就中公主嶺四平街は大陸都市の壯觀を添へられた、車中は日本からの團體客で滿員となり、その上大連奉天からの乘客は威勢よく何れも無風の座席へつめかけ疾風迅雷の如くに押し入り、滿洲建國は我等の雙肩に積み上げたと呼ばんばかりの得意さであつた

五月二十五日滿洲時刻の二十一時に新京驛に着いた、赤帽の荷物取と驛前一杯の馬車縱隊に奇異な感想を吐き乍ら十七年前の寬城子事變當日の長春驛を想起し、馬車にて客舍に向つた

廣い通だ、大きな建築だ、物騷な都と思つた感じはなくなり、靜かで、平和で、安らかな帝都だと思ひつゝ旅館中央ホテルに入つた。馬賊の臭ひに包まれ、ギヤングの影を描いた町とのみ思ひ込んだ罪はれる

國滿洲の町は、案外に明朗で、平和で、そして沈默であつた。旅舍の風呂場に入つた時、三助君に君は朝鮮かと尋ねたら、その答は明快に山東人だと叫んだ

彼は曰く我等の父母は世々滿洲に來た、我等の兄弟朋友は滿洲に一杯だ、我等は隣村の若者と滿洲事變を見かけて來た。彼は客舍の渉たる三助ではあるが已に建國滿洲を山東人の力で築いたかの如く心得、頗る明朗に山東氣分を吹聽した。流石は王道政治の滿洲だ、王の土に住し、王の治に化し、王の地を耕し、その來るものは拒まず去るものは追はず、王道蕩々と謂ふは則ちこの三助山東人の答言そのものである

山東人は百年以來、山海關の關所を突破し、鴨綠江の河口より自由勝手に移動し、支那一流の王道政治を信奉し、滿人の沃土を拓き、滿洲の富庫を開き、日清日露の戰場勞働をも獨占し、南滿北鐵の鐵道工夫を專占し、今では滿洲帝國總人口の三分の二は山東人だと謂はれる

大選手の役德

一九三三年度の全米テニス・ダブルスの選手權保持者であつたケートグレンチール君何ヶ月振りかで鄕里サンタバーバラ（加州）に歸省して我が家に着くと早速このコーチといふ有難迷惑なお役目です、州立サンタバーバラ大學の勇ましい女生徒達『町の生んだこの大選手に敎へを乞はないとは……』といふので早速彼にコーチ役を賴んだ譯です

"米國の國旗熱"

歐洲各國の空を不氣味な妖雲が掩つたり、アフリカに戰雲が漲つたりしてゐるが、自由と平和の女神が常に微笑むと自ら誇稱してゐる米國でも民間に見られる非戰運動、平和運動が一朝有事の際果して何れ程の勢力のあるものか疑はしい、それかあらぬかシカゴ商業會議所副會頭C・D・サウサード氏の發表によれば、『同市に於て今年に入つてから賣れた星條旗の數は一九三四年の同期に比べて約三倍に上つてゐる』といふことだ。之が果して『非常時アメリカ』と關係があるかどうか判らないが、愛國心の發露であることに相違ない。サウサード氏は更に云ふ。

『別に國旗を賣らうと特別の努力を拂つた譯でないが小賣商からどん/\申込みがあるのには驚いた。之が最近旺んになつた愛國團體の運動や急進主義の脅威に對する反動的傾向と關係があるかどうか予の關知するところでない』

傳統の日本劍道【七】
大日本武德會劍道敎士　近藤知善

2、鍛錬的運動としての劍道

（イ）運動は青少年の生命である　思ふ存分に身體を動かし、手足を働かせ或は技術を鬪はせ、力を競べて鬪爭本能優越本能を滿足して、滿ち溢れる元氣と體力とを十分發動させ度いのが青年の本能である、殊に若々しい力と意氣と熱とに燃へる健康な青少年達は皆斯あるのである、斯くあつてこそ青年らしく少年は少年らしく伸び/\と育つて行くのである

（ロ）呼吸器及心臟を鍛錬し耐久性を養ふ

劍道は其性質上全身の氣合を籠め精神を一點に集中統一して而も全身各機關を十分活動させ血行を良くし消化を進め呼吸器を發達强健にし心臟を鍛錬し又刀を上下す動作は胸部の筋肉の發達を促し四肢を發達强健にすることは言ふまでもない

即ち劍道は筋肉骨格を强靭にし內臟諸器官の活動を盛にし其上寒暑疼痛に堪へ時に激動及疲勞等忍び難きを忍び耐へ難きに堪へるが故に勇猛果敢なる男性的意氣を鼓舞して大いに身體を耐久的ならしめる効がある

（ハ）神經系統の機能を發達せしめる

刀を持つて互に相對すれば相手に向つて全身の注意力を注ぎ機微の間に敵の心及其現れを察して之れに應ずるものであるから極めて鋭敏な視覺と果斷な決心とに基く所の意氣動作を必要とする隨つて其根本たる神經系統の機能を十分發達せしめる效果がある、之れは如何なる業務に從事するにも極めて大切な修練である

（ニ）均整なる四肢驅幹の鍛錬

劍道は先づ姿勢態度の端正な事を必要とする、何となれば構へたる姿勢態度は劍道の基礎である、之が正しくなければ技も上達するものではない故に劍道を學ぶ時は先づ其姿勢を正しく上體を眞直にし竹刀の持方足の踏開き方など少しも無理のない、自然の體勢を必要とするのである。隨つて各部分は均等に發達して完全な體軀を養成することが出來る

上體を眞直にする爲め背柱が正しく胸は開け腕の方では竹刀を自由自在に振り廻すから手首又は肘の關節が廻轉屈伸共に自由に働かねばならぬ、又竹刀を握り或は撃突するために握力を增進さす次に肩を中心として腕全體を上下左右前後に自由に運動さすため背部及胸部を擴張し筋肉を鍛錬す兩脚は前後左右に輕捷自在に跳躍運動するが故に强壯となり又撃突〇謂の時刀を打ちしめると同時に腹部即ち丹田に自然力が入る故に腹部の運動を促すと共に腰がしつかり据りて體が崩れぬ樣になる

如斯身體各部をして自然の體勢を失はぬ樣にし而も敏速確實なる活動をさせ變化させるのであるから其姿勢は常に正々堂々として自ら威嚴を保ち心身共によく發達した健全な體軀が出來るのである。姿勢が正しければ精神も亦嚴正快活になるは自然の理である

（ホ）體格の大小强弱及年齡との關係

劍道の練習は一見甚だ過激に失する運動の樣に思はれるが、それは劍道は急速運動であるから過激に見えるが事實過激な運動でない。努責運動（角力其他力業）の如く努責作用を伴はぬから運動に無理がない、而も劍道の練習は、やさしくも又激しくも自身の體力相應に行ふことが出來る故に體格は小さく力はなくて又少々虛弱でも年齡六、七歲頃からでも又六、七十歲になつても更に差閊はない、稽古の度毎に腦を惡くせないかと言ふことは劍道を充分知らない人の心配する處であるが尤もな事である、稽古の度毎にいやといふ程激しく撃つて痛い〃と思ふ樣な撃方をすれば少年に限らず大人でも頭が惡くなる然し夫れは教授法も何も知らぬ者に習つた時の事で少し教授法を心得た者の指導を受けたなら決して斯樣な心配に及ばぬ、茲に指導者たる者の實力が必要になるのである即ち指導者の實力が低いと自然餘裕がなく經驗に乏しいから無理な撃ち方突き方もするのであるから斯樣な點では指導者の實力が高ければ高い程良い譯である

杜伯記念切手

モスクワを中心に今秋ソヴエートでは一世の文豪レオ・トルストイ伯の歿後二十五年祭が行はれる事になつてゐるがこれを記念するためトルストイの肖像入との記念切手數種を發行することゝなつた

ナショナル國民受信機
ラヂオ→¥27.00
この値段でこの品がと驚くに足る 性能・外觀
ラヂオ店にて御試聽下さい
新K―1
松下電器製作所

專賣特許
大好評!
アサヒ純絹張雨傘
御申越次第カタログ送呈
特約店募集
京都烏丸下長者町下ル東入
鯛島商行

繁雜な事務を スピードアツプする
流線型
¥2.00―¥3.00
セーラー万年筆
株式會社阪田製作所

月經
月やくの御手當は……
醫學博士八木先生御有効證明 藥學專門學校教授 毛呂先生御推薦
眞生園
一日一刻も早いが肝腎。あれこれと迷ふのは禁物です。それには永い間經驗を積み多くの患者様から信用を戴いて居ります本園の良藥で、上記の先生が御證明になり藥學專門學校教授が責任をもつて調劑して下さる服み易い、安心して用ふること出來る良藥を御すゝめいたします。が御手紙下されば詳しい説明書を差上げます又御急ぎの方は切手二十錢お送りになれば適藥を別名で急送します
本舖 京都市山ノ內 眞生園

千円 毛生薬
わきが
陸軍一等軍醫吉尾米國醫學博士は苦心研究の結果ヨダサンと云ふ毛の無い人、薄い人、禿頭病、ぬけ毛、若毛發見す男女アルベキ所に毛の無い人、生へ際悪い人、彼是迷はずハガキで申込めばメデカル
大分縣東國東郡安岐町（電話安岐八番）安岐藥草院
お困りの方は陸軍一等軍醫吉尾博士發見藥にて治癒せられよ。全快者喜び續出
ハガキで申込めば療法書送呈
大分縣東國東郡安岐町 安岐藥草院

肺と黑燒
肺尖 肋膜・胃腸病
第七十一版自宅療養書の內容の一部
高知縣……小松黑藥本家

病人の食物
テルミー

胃腸病にアペチン錠

著名な藥局では、盛んにアペチン錠をお奬めになります。

一、胃弱の方に

「治療は單に對症的のみであつてはならない、宜しく症狀解消と同時に病源に作用せしめよ」と云ふのが現代治療の動向です。

アペチン錠も正しくこの理想を具現すべく製出されたものに外なりません。アペチン錠は消化不良、食慾不振等の胃腸症狀の緩解治療と同時に胃の活力を旺盛にし運動機能を亢進して胃腸を强化せしめます。所謂原因療法とも稱し得る所以です。

一、榮養作用

もう一つの特長は榮養作用がある事で、從來の健胃劑になかつた作用であります。それはアペチン錠そのものの成分が榮養價に富めるからであります。ですからまづ前衛として胃腸の强化、消化吸收の良化が行はれ然る後に容易に榮養分の吸收が行はれます。

ですから、アペチン錠は

一、病中病後衰弱の方……

一、肺結核で食慾のない方……

にも好適劑であります。

【主治効能】

消化不良	腸內異常醱酵
食慾不振	病後の榮養增進
常習便秘	乳兒脚氣
便通不整	乳兒綠便
脚氣・貧血	發育不良
榮養障害	小兒消化不良

發賣元
株式會社 武田長兵衛商店
大阪市東區道修町

關東代理店
株式會社 小西新兵衛商店
東京市本町

35―643(O)

朝鮮郵船定期出帆（△印ハ船名新リ）

●北鮮新潟連絡船開始
新京丸、重噸四、一〇二噸）定員一等十二名、二等四十三名、三等百二十八名
雄基 三ノ日 午前六時發
羅津 三ノ日 午前八時着 午前九時發
清津 三ノ日 正午十二時着 午後五時發
新潟 五ノ日 正午十二時着
新潟 七ノ日 午前八時發
清津 九ノ日 午前十一時着 午後二時發
羅津 九ノ日 午後五時着
雄基 九ノ日 午後七時着
北鮮横濱直行 東京―清水―名古屋―大阪―神戸―關門―コース
△長白山丸 羅津七日 雄基十一日 清津十五日 釜山―關門―大阪―名古屋―清水―横濱寄港
北鮮東京行
長壽山丸 雄基三日 清津四日 元山六日 關門―名古屋―清水―
○急行船 關門―横濱寄港
盛京丸 雄基八日 清津十日 元山十二日 關門―大阪―名古屋―清水―横濱寄港
西鮮東京行
△江原丸 仁川 日 群山 日 木浦 日
△佐賀丸 新義州三日 鎭南浦三日 仁川四日 釜山―博多―關門
北鮮名古屋行 阪神寄港
○陸軍運輸部御用船
立神丸 雄基二十日 清津一日 元山三日 釜山―博多―關門―神戸寄港
北鮮大阪行
慶州丸 雄基二日 清津五日 元山六日
春川丸 雄基九日 清津十日 元山四日
西鮮大阪行
○南部線
釜山丸 釜山―關門―神戸寄港
仁川五日 群山六日 木浦七日
櫻島丸 仁川 日 群山 日 木浦 日
○北部線
金剛山丸 博多直行―神戸寄港
仁川六日 鎭南浦七日 仁川十日
漢城丸 新義州元日 鎭南浦二十日 仁川三日
新義州 新舞鶴―舞鶴―京津―境
敦賀行 延長
慶安丸 雄基二日 清津二日 元山六日
鹿兒島・清津行 釜山―博多―長崎寄港
錦江丸 仁川二日 群山三日 木浦六日
○博外直行船 長崎寄港
西鮮清津行 大連二十日 仁川二日
清津丸
平安丸 仁川 日 鎭南浦 日 釜山 日
北鮮上海・青島行
平安丸 清津 日 釜山 日
上海行 青島延長―群山―木浦寄港
平安丸
青島行
會寧丸 安東―芝罘―大連寄港 仁川一日 鎭南浦二日
大連行 仁川二日 鎭南浦三日 釜山元日
清津丸 仁川六日 鎭南浦 日
錦江丸 仁川九日 鎭南浦 日
浦鹽行
漢江丸 元山二日 清津五日 雄基六日
△乘船賃金低廉船中食事附
△右ノ外臨時臨時船ヲ配船致シ船腹ノ潤澤ヲ取計ヒ居リマス
日本郵船定期出帆
横濱 神戸 六月二十三日 六月二十七日
歐州行 宮崎丸 門司 神戸 六月二十七日 六月二十四日
桑港行 龍田丸 横濱 神戸 六月二十六日 七月十五日
濠洲行 賀茂丸 長崎 神戸 七月十九日 七月二十日

京城南大門通リ五ノ一
朝鮮郵船株式會社
代表電話本局四一九五番
釜山支店 大倉町 電話四〇三三番
元山支店 海岸町 電話長一一四番
仁川出張所 港町 電話長三五一番
京城代理店 北鮮出張員 朝鮮運送 浦項 北星町
鎭南浦代理店 朝鮮商工會社 電話四八〇番
仁川代理店 朝鮮運送會社
群山代理店 群山海運會社
木浦代理店 朝鮮運送會社
釜山代理店 大池回漕店
元山代理店 朝鮮運送支店
城津代理店 朝鮮運送支店
清津代理店 國際運輸支店
雄基代理店 國際運輸支店

朝鮮汽船出帆廣告
釜山出帆
馬山行（急行）每日午前九時半
麗水行（急行）每日午前八時半 午後一時 一回
木浦行 各港寄港 每日午前十時 午後一時
元山行 六日十日二十日 隔日午後五時出帆
境港・隱岐島線 一日六日十一日十五日廿日廿九日 一月中出帆 [illegible]
江口行
木浦出帆
濟州島直航線 釜山・各港寄港 每日午後八時
濟州島行 西廻り 東廻り 二六日十二日廿日 十六日二十六日廿日 寄數日午後七時

"はまなす"增殖 香水原料や砂防に 咸南で試植の企て

【咸興】大谷光瑞さんがすつかり惚れ込んで數年來地元に人夫賃として約三百圓宛の採取費を投じつゝある薔薇科の香水料植物「やまはまなす」は咸南山地帶に廣く分布これと同種の「はまなす」は安邊郡を最適産地として海岸一帶に多い、この「はまなす」は古來朝鮮の文人が「海棠」として內地の梅と同格に賞美した鑑賞植物であり香水原料、砂防、蜜蜂飼料、林地の下草等各方面に利用され得る性質を兼ね增殖も簡易なため咸南林務當局では種子の採取可能量を調査中で嘗つて京城北漢山の試植に成功した實例に鑑み今秋から試植開始の筈である朝窒の傍系火藥工場でも砂防の激しい新工場に砂防料としてこれを保播保育すべく計畫中である

訓練生修業式

【慶源】國防義會慶興會國境では去る十八日午後四時から第二期訓練生二十名の修業式を普通學校で關係者多數參列の上擧行した、因に優等生は金明燮、崔河潤、洪範壽、林利八、李培陽の五君

羅津署望樓寄附式

【羅津】篤志家中學根氏の寄附による羅津警察署の望樓及びサイレンはこの程完成したので十九日午前十一時から警察署新廳舍望樓台下で寄贈式を行つた

江陵の學議改選

【江陵】今月末日で任期滿了となる學校評議員の選擧は來る七月一日に行はれるがまだ立候補者は一人もなく潛行運動のみ盛んである

匪禍に脅ゆる國境 咸南對岸で頻りに蠢動し 背後の大部隊も次第に江岸に迫る 鮮內各署でも嚴戒

【咸興】廿三日惠山鎭、好仁、新乫坡三地からの對岸情報を綜合するに

廿二日午前二時ごろ十八道溝頭溝の滿洲國人資産家王樹茂(二五)方に現はれた匪首登山好の一味十三名は強要した現金を得られぬため王樹茂及び雇人一名を人質に拉去し▲十六道溝天橋洞北方(鴨綠江岸を距る七里)には廿二日撫松方面から約二百名の聯合賊團移來の報あり▲同日午後八時頃には八道溝大頂子から十二道溝魔魔頂子に約百名の賊團移動し十三、四兩道溝襲擊の機會を窺ひつゝあるものゝ如く▲十四道溝奧地腰泉里に潛伏する聯合賊團は十餘名も本隊の到着を待ち十四道溝襲擊を計畫してゐるらしいその他二、三の賊團徘徊、背後の大部隊も漸次江岸地方進出の氣勢濃厚なるため長白縣警務局では情報の入手、討伐隊の派遣等に死力を盡してゐるがわが江岸各署でも極力警戒中である

銀幕を通じ農民を啓蒙 江原道がご自慢の映畫『更生への途』

【春川】さきに映畫『漁港めぐり』その他で新興江原道の姿を各方面から紹介し、農漁村振興の一助とすることに成功した道では今度更に個々的農家更生計畫の要旨を銀幕を通じて農民大衆に解り易く說明し農民の認識を深めるべく映畫『更生の途』の製作を計畫し既に寫眞班は活動を開始したがこの映畫の作者は語る

個々農家の指導方針は明確に樹立されてゐるがさてこれを無智な農民に如何にして自覺させるかといふ點になるとまだ〳〵物足りない所が多い、このためには映畫を利用することがいはゆる百聞一見に如かずで最も效果的である『更生への途』の內容は先づ貧困な農家の實相を寫し現金收支の不均衡、食糧不足、負債過多の過去から更生計畫によつて次第に更生しゆく姿を描いたもので最後に各年中行事ではその間に農村の娛樂趣味を巧みに織り交ぜて觀る者をして飽かしめないように苦心してゐる

農村に共同浴場

【咸興】新興警察署では農村衞生の向上に資すべく各衞生組合を督勵して共同浴場の普及を企てゝゐるが本年一月以來早くも六個所は竣工しなほ三個所新築中である

流石は山の江原道 林產額調べ

【元山】九年中の道內林產額につき道山林當局の調査によれば國有民有林を合せて一千三百七十一萬五千三百二圓の巨額に達しその內譯は國有林二百廿六萬九百二十四圓、民有林一千百四十五萬四千三百七十八圓である、而して主要林產物としては▲薪三百九十八萬七百九十二圓▲枝葉肥料三百五十四萬二千三百八十五圓▲その他二百七十萬五千五百九十圓▲綠肥四十六萬四千七十一圓▲堆肥原料百七十八萬八千四百七十八圓▲飼料五十三萬一千六百八十三圓▲木炭四十二萬四千五百七十一圓▲蘆管二十五萬五千五百七十三圓▲菌蕈二萬二千百五十九圓等である

盤龍山の中腹を貫くトンネル 採石と交通の一石二鳥案 遠からず實現する

【咸興】盤龍山の中腹を貫くトンネルが近く物になるかも知れぬ—從來咸興府では城川江べりの盤龍山背面の岩石を工事用として賣却し來つたゝめ最近では山骨露出の醜を現出し風致の損傷甚だしいものあり當今同地の採石を禁ずることになつた、その結果將來の採石地として盛火龍揚部から盤龍山腹にトンネルを穿ちその岩石を工事用に利用して一石二鳥の效能を擧げながら東部咸興市街と五老方面との捷徑を實現すべく來年度あたりから實際問題として研究審議の見込である

禍ひする猫岩 富論の面民 護岸を要望

【原州】淇江の上流に位し京畿、江原、忠北の三道界に當る原州郡富論面の淇江々岸興院倉には猫岩と稱する廣さ四坪程の岩石が突出してゐるためこれに衝突して逆流する水勢は次第に江岸を崩し既に百坪も流失してゐるがこれから雨季となつて增水すれば被害は益々甚だしいので同面民は非常に憂慮し同所に護岸工事施工方を要望してゐる

洪原中江線 十二キロ測量

【咸興】洪原、新興、長津の三郡民から多年熱望されてゐる平野部と奧地帶の連絡道路として重要使命を有する洪原中江線三等道路は本年度に洪原郡布賀面釜興里地內十二キロの測量實施に決定、目下道と營林署間に國有林內の障害樹木伐採に關し打合せ中である

二十餘機の大編隊飛行 元山からの歸途 咸興の上空を訪る

【咸興】來る廿七日午前十一時頃元山上空で四十餘機の空中分列式を行ひ北鮮空前の軍國繪卷の幕を閉づる大村海軍機の內本宮を飛行基地とする二十餘機は元山からの歸途午後零時半頃から一時半ころまでの間に咸興の上空で大編隊飛行並に高等飛行の妙技を見せこれによつて北鮮空前の空の豪華版は終幕となる筈である

十九師團秋季演習 序幕は咸南

【咸興】今秋咸南の平原に展開さるべき師團對抗演習の前奏曲をなす第十九師團秋季演習は咸南文川以南、新高山以北の地域で實施さるゝ事に決定した模樣である

慶源の豪雨禍

【慶源】既報、豪雨による豆滿江の增水で去る十九日危險に瀕した柳多島橋は土嚢をもつて橋上に重壓を加へ辛うじて流失を免れたが橋脚二本は遂に流され、その後遲々として減水しなかつたが訓戎方面は二十二日から渡船を開始、會寧行自動車も開通した

咸南へ緬羊輸入れ

【咸興】咸南農會が東拓を通して購入する緬羊二百廿四頭は來る三十日山下汽船朝洋丸で雄基入港、即日陸揚げして翌七月一日貨車便として二日東拓穩城牧場に輸送し一兩日休養せしめた上咸南に廻送し咸州、北青、豐山、三水、甲

なつくも

醫專と三實業校の經營に補助申請 これが實現すれば三中等校の學級增加も解決?

【平壤】平南道の各學校中經常費その他約八萬圓を要する醫學專門學校と約十萬圓を必要とする平壤安州農業學校、平壤商業學校の三實業學校は設立當初の關係から何等本府の補助を受けて居らぬが道では來年度豫算を編成するに當りこの財源難に陷り本府の補助を仰がねば到底立ち行かぬ狀態となつた、この補助が實現すれば平壤中學、平壤高普、平壤商業等の各學校學級增加問題等もなんとか解決出來得るものと豫想せられその達成を待望されてゐる

清津の學術講習會認可

【清津】府內浦項洞八一車道敏氏外二氏が五月十六日附で認可申請中であつた私設學術講習會は去る十八日認可された、同會は普通學校へ入學不可能の子弟教育を目的とするものである

安取の暗闘激化 理事者を排擊する株主と これに對處する理事者側 注目の總會成行き

【安東縣】安東取引所第廿九期定期株主總會は今二十六日に開かれるが、この株主總會を機會にして安取株主間にこの數年來積り積つて來た理事者に對する不滿が爆發する形勢にあり、第二十九期總會は只ならぬ雲行の中に開會されやうとしてゐる、さきの鎭平銀廢止に更生の出足を折られ最近の國幣レート問題に取引所自身としての危機を感じつゝある安取の現狀に對し、原田、武藤、小暮等の諸氏を筆頭とする十九名の大株主はこの際安取の根本的振興策を協議することが必要であるとし、去る七日安東商工會議所に集合して協議した結果

五年間無配を續けつゝある不況の今日、現在の如き高級重役は不用で名譽理事長を以て十分である、またこれが株主の利權を擁護する妥當の方法であり、今日かゝる方法を構じ一般繁榮策につき確固たる方針を樹てるに非ざれば將來安取の滅亡を見る憂ひのあることは必定で、殊にさきの安取負債整理に際し現理事者のとつた處置は商道を無視した拙劣な處置である、安取振興更生のために現理事者の排擊、泣いて馬謖を斬らざるべからずとし『安取株主有志會』なるものを組織、現理事長高橋氏と土井理事に勇退を迫るべく武藤、小暮氏ら六名の實行委員をあげ、有志會の決議を全株主に配布、目下着々と委任狀を集めつゝ氣勢をあげてゐる

一方株主內の此雰圍氣を知つた理事者側ではその前日(六月六日)安取株名義書換停止期間中にも拘らず拔打的に擔保として中央銀行にある六千株の名義書換へを斷行し、防戰の意思を露はに示し、總會に備へ、隱然兩者の交涉は險惡化した、なほ理事者側では重役會を開く氣配もなく平然たる態度を示してゐるが、近く兩者の正式會見を見ることにでもなれば問題は急速に表面化するものと見られてゐる

佐世保鎭守府長官 北鮮の日程

【咸興】廿四日朝元山に入港した今村佐世保鎭守府長官は同日午後在元山の諸官衙を訪問して今回の演習に關し一般の支援を謝し廿六日陸上防備演習、松興里水上飛行場、葛麻半島飛行基地視察▲廿六日咸興訪問、本宮陸上飛行基地視察、元山泊▲廿七日上陸演習、空中分列式統裁、午後金剛山へ▲廿八日金剛山探勝元山歸泊▲卅日北上に移乘、元山出港

の筈で湯村咸南知事は廿三日以後、遭難將士見舞をかねて長官出迎へのため元山に出張した

元楚線道路の速成 本府に陳情

【元山】咸南、平北二道の奧地開發上重要な使命を有する元山楚山間二等道路の開鑿は昨年一部づゝ施工して既に大半を完成したがまだ開通するに至らぬので永興郡民はこれが速成を熱望しこの程同郡期成會幹部が上城、本府に陳情した

五倍子の人工養殖 素晴しい成功 高木本府農林技手の功績 試驗は秋まで續く

【咸興】染料、藥、インキ、寫眞現像液、發食子等の原料として年額百六十萬圓の輸入を見つゝあるタンニンは五倍子から製出する外ないがその耳附子虫(五倍子蚜)は中間寄主が明瞭でないため從來全く同養殖の方途がなかつた、然るに本紙がさきに報じた通り本府農林試驗場技手高木五六氏は五倍子の中間寄生主は『オホバチウチンゴケ』又は『コツボゴケ』なることを發見し、本春來德源郡府內面東拓社有林の鹽膚木(ヌルデ)に一千二百二十八匹の五倍子蚜を移殖し熱心周密な研究の結果總本數の九十%に當る七十二本に養殖成功し五十%の虫は現に生存する驚倒的成績を納めた、この試驗は本秋まで繼續實施して一週期の完全な結論に到着する筈である

魚類の肝臟から滋養劑をつくる アメリカの大成功をみて 咸南の食指動く

【咸興】從來厄介物扱ひにされてゐた魚類の肝臟から滋養強壯劑を製出することに成功したアメリカでは俄然魚類の肝臟利用時代を現出し遂に最近は宮古港でアメリカ輸出の魚類肝臟を日本食糧工業と林兼が入札しマグロの肝臟十貫二十二圓五十錢、同カヂキ二十二圓三十八錢の恐しい高値で日本食糧に落札した

本道では明太肝臟だけは近年肝油製造のため利用するに至つたが魚類の肝臟時代に對應して本道でも鯖、ヒラスなど相當獲つて獲れる魚類の肝臟利用法を研究して見たら案外の好結果を得るかも知れぬ、いづれ元山の試驗場とも協議して試驗に着手したいとは右の素晴らしいニュースを前にした咸南水產當局の語るところ

咸南に好適な淡水魚養殖 今後は加工品とし 販路開拓の目論み

【咸興】咸南は十里以上の河川二十餘その延長五百五十里、湖沼十四その面積三千町步を有しこれ等は何れも水量、水質、水温、水深天然飼料が全面的に淡水性淡水魚或は半鹹水魚の飼育養殖に適してゐるが現在の大規模な養殖事業は北青郡義湖の鯉と朝鮮窒素赴戰湖の鰶日魚の二つに過ぎずしかも販路開拓の方途なくあたら寶の持腐れを嘆じてゐる道水產當局ではこの情勢に鑑みて將來養殖事業に根本的建直しの必要を認め生魚の儘販賣するに止らず罐詰その他の加工品として販路開拓の容易なものに方向轉換を試むべく寄々研究中で差當り來年度は元山の水產試驗場で飼育容易、收入的確なスッポン養殖に着手する見込である

全鮮庭球選手權 北鮮豫選大會

期日　六月三十日(午前九時集合、九時半開會)
場所　追つて發表します
會費　一組一圓(晝食を呈す)

參加御希望の方は六月二十七日までに本社元山支局(元山府泉町、電話七〇〇番)へ御申込み下さい

主催　京城日報元山支局
後援　元山體育協會

清津の懸案促進 陳情員上城

【清津】既報多年の懸案たる防波堤延長並に清羅線直通の實現促進について公民會役員、府會議員、商工會議員等數十名が二十一日午後三時、公會堂に集合、種々協議の結果、公民會から國行鍵一氏、商工會から四元會長、室理事、府會から瀨戶茂一郎氏が陳情員に選ばれ近日中に上城、本府に陳情することになつた

雄基文化講演會盛況

【雄基】既報、講演研究會の第一回文化講演會は去る二十二日午後八時半から高野山寺で開催、司會田中本社支局長の挨拶について各講士は熱辯を揮ひ午後十一時散會したが聽衆百五十名に上り非常な盛會であつた、演題及び講士は左の通り

▲開會の辭司會者▲經濟的不安の隘路を脫却せよ尾方敏明(雄鐵)▲時間と向上心觀念兵頭一利(雄鐵)▲雄基報國光家元晴(郵便局)▲日本精神內藤吞龍(禪宗寺)▲講演研究に就ての所感山田正學(日蓮宗)▲世の中讀井國男(雄鐵)▲運命人生津安一(東拓雄基出張所)

咸北の署長會議 廿四日から四日間開く

【羅南】咸北道の警察署長會議は既報の如く二十四日午前九時から開催、竹內知事の訓示に次で下飯坂警察部長の演示あり、松岡警務課長から指示注意あつて午前を終り午後は一時から吉敷海軍大佐(清津派遣員)石田羅南憲兵隊長の挨拶の後引續き指示注意、諸問答中あり午後四時第一日を終了したが、第二日以後の日程は次の通り

▲第二日(二十五日)午前橋本檢事正訓示指示、部外指示注意諮問答申、午後管內狀況報告
▲第三日(二十六日)午前學務局長挨拶、意見希望事項、午後打合
▲第四日(二十七日)午前招魂祭府尹郡守と農村振興に關する打合會(午後も續行)

慶源驛長榮轉

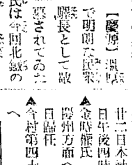

【慶源】慶源驛長として敏腕で明朗な民衆に惜しまれてゐた慶源驛長石崎熊一氏は今回北鐵の異動で圖佳線廣道驛長に榮轉することゝなり、去る十八日官民合同惜別宴を開いた

氏は隱れた考古學者で現に氏の書齋には古代の石器、寶玉類數百種を蒐集秘藏して居り遠く京大の森、梅山兩教授が態々氏の書齋を訪れ研究資料に驚いたほどであつた、氏は二十六日發赴任の筈で別れに際し鄉軍國義、消防組、小、普通學校、本願寺等に金一封宛を寄附した(寫眞は石崎驛長)

城鐵優勝 6—4 都市對抗の代表決定戰

【城津】城津野球協會主催、大鐵都市對抗野球北鮮豫選咸興對城鐵の決勝戰は二十四日午後三時廿分から城津公設球場で行はれた。城鐵先攻球審中村、壘審難賀、平井氏

咸興は一回に投前軟飛を投手一壘へ暴投したのが元で三點を占めたのに對し城鐵は二、三、四回に各一點を返して同點となり、咸興五回に一點を加へたが城鐵六回に三點を得て二點をリードし、城鐵よく守つて六回裏で危機を脫し、終に六對四で城鐵優勝、閉戰六時卅七分、優勝旗は吉留野球協會長から城鐵チームに授與された

城鐵	0	1	1	1	0	3	0	0	0	6
咸興	3	0	0	0	1	0	0	0	0	4

咸興　岡本井―原武井野內
城鐵　野口崎田根川見　渡

全華川郡守

【春川】郡守全益變氏は宿痾の胃潰瘍で療養中去る廿三日午後四時夫人、五男、二孫を遺して逝去した、享年五十四、氏は赴任以來自力更生、農村振興運動に盡力し、幾多の難事業を解決して郡民の敬慕の的となつてゐた、なほ葬儀は遺言に基き四禮儀範により廿五日執行

人の動き

▲降幡二郎氏(前大邱東拓支店長)東京本店に轉任挨拶のため廿二日本社大邱支局來訪、廿五日午後四時十八分發赴任
▲金時龍氏(慶北產業部長)慶州方面へ出張中のところ廿二日歸任
▲今村第四十旅團長　廿一日大邱へ

訂正　二十三日付北鮮版「北鮮製紙は吉州」の記事中「長津」とあるは「城津」の誤記

ヤトコニン
結核
疾患注射劑
頸部淋巴腺結核
小兒腺病質疾患
京都帝大醫學部教授 醫學博士 舟岡省五氏研究
本劑は京大舟岡教授の研究結果に基く結核性疾患注射劑にして…
用法　隔日皮下に注射し、約卅回を以て一治療期間とす
包裝　注射用 五管入 三十管入　小兒用 五管入 三十管入
全國各藥店に有
發賣元　株式會社 塩野義商店
YATOCONIN

新發賣
マツダツウライトランプ
新艶及晝光
マツダ

名藥
淋病消渇 ナイセル
夜服用して朝効能がわかる
淋病は斷じて不治でない「ナイセル」さへあれば夜服用して朝其のきゝめがわかる絕對安全且つ最高速度に治癒の目的を達し得る
きゝめで賣れる淋病消渇名藥「ナイセル」は南洋植物を主藥として和漢藥の粹を集め十數年來の實驗により驚くべき特效藥として確認せらる
適應症　急・慢性淋病 小便不通 血淋砂淋等 膀胱炎 尿道炎
定價　三日分壹円 八日分貳円 十三日分參円 廿五日分五円
各地有名藥店にあり
本舖　松井濟民堂製藥所

牛車大暴れ
群集の中に突入して 少女二人が死傷す

【釜山】廿四日午前九時過ぎ釜山草梁町、中學校正門左側で同町金補元(二)の輓牛が突然暴れ出し黒山の如く集まつた彌次馬群集の中に突入したゝめ草梁町八一四番地吳永吉の長女吳良先(ㇾ)が妹吳末先(こ)と共に荒れ狂ふ牛車の下敷となつて妹末先は即死姉の良先は瀕死の重傷を負つたので釜山署で實地檢證と共に關係者取調中

悪店員

【統營】數島町日野種義商店の店員崔宗植(二〇)は去る十九日主人の小切手額面五十圓を窃取、統營署に檢擧、取調べ中

河港を一つ隔て、米屋さん啀み合ひ
群山側の長項封鎖契約に 忠南側きつい抗議

【群山】去る廿三日穀檢群山支所樓上で開いた菱ヶ穀物協會幹事會は移出米運賃問題で論爭し相當紛糾した模樣であるが右は群山米穀商が當般代表委員を派し大阪米穀會と締結した鮮航同盟會所屬船不積の契約條項に長項港云々の字句を挿入したことは忠南側の存在を無視した專橫行爲でその結果は天下の港灣を封鎖する重大問題であると江景論山長項等忠南側幹事が群山米商を論難したためらしくこれによつて立場上利害背反する忠南米商と群山米商の感情的對立はいよ〳〵尖鋭化し菱ヶ穀物協會の統制結合に龜裂を生ずるに至るべき事態の發生さへ憂慮され成行きを注目されてゐる

慶南水組整理の 低利借替資金
總額九百四十七萬六千五百圓 各組への割當決定

【釜山】慶南道治の一大癌腫と化した水利組合の整理計畫の實現について低利借替資金に擬て本府へ認可申請中のところ此の程左記の如く認可があり更生水利組合聯合會を通じて總額九百四十七萬六千五百圓平均四分一厘の利率で借替へることに決定した
▲大山八十一萬四千圓▲咸安百四十四萬五千九百圓▲北面四十三萬三千八百圓▲初同八十二萬四千三百圓▲梁山百二十萬二千九百圓▲東面七十七萬三千三百圓▲下南百七十四萬六千三百圓▲靈南百三十六萬三千九百圓▲第二咸安五十五萬九千九百圓▲中南二十二萬九千百圓▲昆明八萬二千七百圓▲合計九百四十七萬六千五百圓

五人組の 毒流し
全州で檢擧 ちかく送局

【全州】朝鮮特有のトバと稱する毒藥を全州川に流して不正漁業した一味五名の犯人については警察當局で嚴重捜査の結果この程全部檢擧され身柄を拘束取調べ中近く漁業令違反で送局される筈である一味は左の通り
本町四丁目趙景煥(四五)▲相生町金三福(三〇)▲同李玄爽(三六)▲完山町辛宜順(二六)▲相生町崔奉雨(三六)

統營校移轉
兩派の陳情 委員が上道

【統營】既報=小學校移轉問題は去る廿日道學務課島毛監が來統南派が主唱する敷地道泉里と北新里を實地檢分する處あつたがこれに伴ひ道泉里派は二十一日夜委員鳴谷陸太郎、島村新平、神野一男竹野實五の四氏が上道、陳情する處あつた、なほ北新里派も近く上道陳情を試みるべく協議を進めてゐる

沸る祖國愛

【大邱】大邱憲兵分隊を通じて滿洲事變以來國防のために今日まで献金された額は合計二萬六千八百四十一圓五十七錢に上つてゐるがその種類を調べてみると感心な健氣なものも多く中にも昨年初めから毎月欠かさず五十錢乃至一圓宛を學用品を節約して献金してゐる大邱師範學校生徒の如き係員もその愛國心に感激してゐるものがある

不敵の怪盜 悠々家探し
座中一杯に掻き散らして 物騷・剃刀まで盗む

【大邱】廿三日未明通行人が大邱府南旭町釣具商網安商店裴戸一枚が空いてゐるのに不審を抱きかねて知合の仲なので警察を掛けて起した處座敷から店まで散々ちかかされ賣上げ金約百五十圓を何者にか盗まれゐること發見、直ちに大邱署に屆け出たが犯人は午前二時頃から四時頃の間に裏の塀を乗り越えて家族の寢室に忍び込み主人の枕元にあつた金庫から在金を盗み更に隣室の箪笥等もさがし次に店の抽出等も開けて銅貨に至るまで集め尚上西洋剃刀一挺を盗み表戸を内から外して悠々立去つたもので豫て同家の内情を知つてゐる者の犯行と睨み犯人嚴探中

前科者が謀り掏摸稼ぎ

【仁川】仁川新花水里一三七前科三犯申富鎭(三)京城崇二洞二二五前科四犯李春山(三)の兩名は昨年西大門刑務所に服役中義兄弟の約を結び本年五月仁川で偶然に出會したのを機會に共謀し悪事を計畫し京城へ出て本月初め南大門市場の雑沓にまぎれ一朝鮮人男のポケットから十五圓餘を掏取つたのを手初めに東大門牛市場で鮮衣男のチッキから七十七圓を鍾路通りで三十六圓を次々に掏取つては山分けの上遊興に費してゐたのを探知され二十二日遂に御繩を頂戴き、目下餘罪取調べ中

慶北道の農更運動 素晴しい成績だ
井上遞信局長上機嫌で語る

【大邱】慶尚北道管下農漁村振興狀況視察中であつた井上遞信局長は廿三日午後四時達城郡廳に入り約一時間郡守から狀況を聽取の後今年度から農村更生計畫部落に編入した同郡達西面上里の振興部落を視察し同夜大邱に一泊翌廿四日午前九時四十二分發北行で退邱、龜尾、金泉に向つたが局長は左の如く語つた

慶漁村更生計畫部落の視察は今回が初めてだが當管内で十四五ケ所ばかり視て來た、何れもが地は先に振興組合といふものみ組織され準備工作が行はれて當たので更生運動に移るのには非常に都合が好い樣であつた、各地共父婦人會が出來てゐて民風改善、勤勞、精神涵養等に努めてゐる、殊に當地が目立つて目にとまつたのは婦人が屋外で働いてゐることである、これは勞働に對する覺醒が然らしめたものと思ふ、先づかうして更生に對する基礎工作は出來てゐるのだからこれにしつかりした指導者の中心人物が必要だ、現在は郡當局、金融組合、警察、學校等共力して指導に當つてゐるので相當に更生道を辿りつゝあり力強く感じたがこれに獻身的指導者たる健實な中心人物が出來れば一層成績を擧げ得らるゝと思ふ、この中心人物で感心した處があるがそれは永川郡西面桂芝洞李基鎬といふ人で同地では『旱魃が人を生かした』といふ俚諺さへ生んでゐるといふ程更生の實を擧げてゐる、同部落は昭和七年の旱魃で殆ど饑餓に瀕してゐたのだがそれから李基鎬氏は全部落を擧げて麥食本位となし籾は一粒も食はず賣出すこととし同地金融組合に交渉して一戸廿圓宛の借款をなし十五圓を先づ食糧費に、五圓を共同出資として種子を買ひ耕作して收穫したる籾は麥と交換し得たる餘剩利益を以つて土地を買ひ稻を植ゑるといふ方法で今年まで三年續けて來たといふがその成績は見るべきものがあつた

これなども中心人物の力によるもので各地共この中心人物養成が最も大事だと思ふ

更生部落に 記念植樹

【大邱】廿三日井上遞信局長の視察を受けた達城郡達西面上里では今回の局長の農村視察を永久に記念するため同部落入口の振興組合事務所前に櫻の記念植樹をなした同里は今年度から郡の更生計畫部落に編入實施されることゝなつたもので戸數卅一戸柿の適地で將來柿の名產地にせんと柿の植樹が盛んに行はれてゐる、又副業に惠まれた部落で莞草製品、鹿の子絞り藁細工等頗る成績良く、簡易保險には各戸一人宛が加入してゐるが、柿莞草製品鹿の子絞り等相當な現金收入が多いので保險の外貯金も相當行はれ郵便局では保險部落として賞揚してゐる部落である
(寫眞は視察記念植樹の井上遞信局長と鹿の子絞りをする部落の少女達)

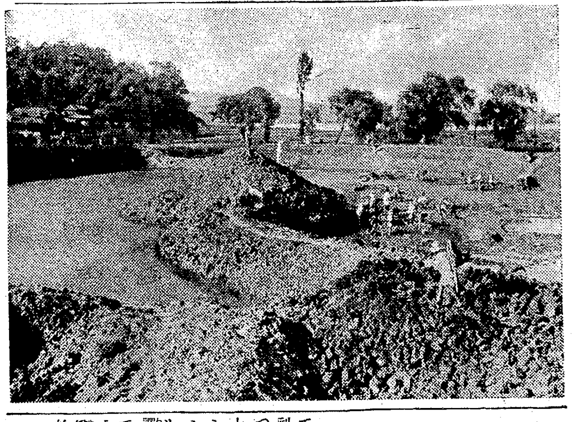

旱魃地の一喜一憂
降りは降つたが燒石に水 全南は植付進まず

【光州】旱魃で植付が一向進捗してゐない全南地方では二十三日夕刻から本格的に降り出した雨でやつと愁眉を開いたのも束の間、二十四日朝天候回復し濟州島の五一ミリを筆頭に陸地部では木浦一三ミリ、光州一〇ミリ、靈岩一〇ミリ、珍島一三ミリといふほんの申譯的のしめりにすぎずかん〳〵に照りつけ、この分では當分降りさうもない模樣であるが、從つてこの儘一週間も續けば雨乞ひの祈禱が始まりさうである

松汀は大體すむ

【松汀里】面内の植付は二十二日までに約九割二分に達し殘餘の八分は天水沓で降雨を待つてゐるが廿三日午後三時から二十日午前四時までの降雨により一兩日中には全部植付を終るものと觀測される

トラック、バスに衝突

【永登浦】廿四日午後九時半京電バス(第三〇一一號運轉手金長男(三))が永登浦に向け邑面界新橋附近を疾走中京七、一三九號トラック(運轉手文東成(二))が突然バスの鼻先に衝突し双方車輪其他を破損しバスの乘客永登浦二一七鄭萬鍋(二)は輕傷を負つたが該暴れトラックはすでに廢車になつてゐたもので、しかも翌日他に賣り込むことになつて試運轉してゐたものである

貨物自動車 許可手加減 業者の陳情

【全州】全北自動車協會々長崔昇烈、副會長松本確氏、評議員松本確監事大坪三雄男理事大下四郎の諸氏は二十四日朝道廳に井坂警察部長、石川保安課長を訪ひ今後におけるトラック營業許可は現在で既に最大限度に達して居り斯業界は飽和狀態にある實狀を説明し今後の營業許可に特別の考慮を懇請したに對し當局では闡熟の旨を即答したので右五氏は快く引取つた

下旬の天候で 豐凶は定る
平年より百粍少く 依然として水不足

【全州】測候所では二十四日本月中旬に於ける氣象を左の如く發表十二日から暦の上で梅雨に入つたが氣壓配置は未だ本格の雨期にならず依然連日照り續けの好天氣で貯水池はグン〳〵減水するのみで農家は最も大切な田植期に挿秧どころか苗代さへ乾き井戸水も涸れ日々の飲用水にも困る所多く只管一雨到來を切望してゐた處十五日頃天氣稍崩れ氣味となり十六日朝黄海道附近に東進した低氣壓で全鮮に降雨したが又もや本道地方は案外期待はずれ僅少雨量でしかも各地共雨の多い所でも四十粍に充たず概ね二十粍から三十粍以内で僅に蔬菜の萬埃を洗ひ落した程度に過ぎず、以降天氣恢復し旬末再び氣滿氣調子となり越旬した、今後下旬に於ける降雨如何にて本年の凶豐を決する決算期も逼迫したが一般は又もや大旱魃にあらずやと憂慮してゐる、一月以降六月中旬迄の全州地方の總雨量は二〇六・九粍で昨年の二九〇・四粍に比し八〇粍も少く平年の三二四・二粍に比し一一〇餘粍も少い

矢島農林局長 忠北農村視察

【清州】矢島農林局長は千田植作技師、中西屬託を帶同し松島内務部長の同道にて鎭川、陰城、忠州、槐山各郡の巡視を終つて廿二日午後四時半自動車で道廳着、少憩後道廳第一會議室に於る農村振興座談會に臨み會員の談話を熱心に聽取し道内二日間に亘る視察の感想を述べ終つて知事室で新聞記者と會見し清州館に引揚げ廿三日朝八時出發報恩等方面を視察した、以下記者團との會見で試みた感想談

指導を受けてゐる農家の活動振りを視察したが大體農村振興の動きに就ての理解はあるやうに見受けられる、指導を受けてゐないものは内容はよく判らないがどうせゝねばならぬのだといふ氣分になつてゐるのは大きな收穫だと思ふ又指導を受けてゐる者は大體内容は判つてゐるが教育を受けてゐるものが一番よく判つてゐるが無教育者には困難があるやうに見受けられ清州郡北一面では一番よい處と悪い處とをみたが良い參考になつた

井上遞信局長 忠北管内視察

【清州】井上遞信局長は廿七日午前九時忠州發自動車で正午清州着郵便局を視察して道廳の訪問、明岩堤及内務の模範部落を視察して清州館に一泊し廿八日午前九時自動車で清州發鳥致院郵便局保險模範部落を視察の豫定

水原郡面長團 内地農村視察へ

【水原】郡では面長十五名と篤農家五名を選拔して内地の優良町村から模範農村を視察のため森山内務主任が引率して七月三日發大阪名古屋、東京方面を見學、十八日歸來の筈

あの街この街

◇【咸興】去る四月廿九日天長節の佳辰に永年勤續の表彰を受けた河崎咸興邑長は自祝のため廿四日管下全議員に丸山鶴吉氏の近著『やさしい警察論』一部宛を贈與
◇【長湍】七月六日長湍、開城間三大川橋初渡式を擧行
◇【長湍】二十八、九日國勢調査事務打合會開催
◇【釜山】朝鮮商業銀行釜山支店では二十四日鶴城旅館で披露宴
◇【統營】朝鮮商業銀行統營支店では廿六日午後六時から吉野町丸三料亭で披露宴
◇【居昌】國勢調査に萬全を期すべく慶南道では居昌、陜川兩郡の擔任者を居昌普校に集め事務打合會
◇【大田】千坂江景邑長は錦江運輸中原常務とともに廿四日上道錦江(長項、江景間)改修問題で陳情

公金橫領
釜山消防小頭 二十四日留置

【釜山】釜山消防組の小頭山本彥太郎(五)は業務橫領背任の罪名で突如廿四日正式に釜山署へ留置されて各方面に非常な衝動を與へてゐるが同人は釜山消防組の出納事務を扱つてゐた關係上多年にわたつて公金橫領費消の嫌疑が濃厚で事件の波及を注目されてゐる

密造酒狩り

【統營】稅務署では麥刈時期を利用し去る十二日から廿日まで一齊に密造酒狩りを行つた結果、酒類百二十件麴子三十四件を檢擧した

度量衡檢査

【蔚山】警察では二十二日午前九時から演武場で邑内の度量衡第一種檢査を行つたが成績は次の通り(括弧内は不合格數)度器五一(六)量器二二二(四九)衡器一七一(二七)

新名勝…明水湖
すばらしい裝ひ凝らし デビュー近づく

【永登浦】鷺梁津明水臺の風致を添ふる新風景……五月初旬來工事中の明水湖は近く竣功の豫定であるがその面積は二千二百餘坪で工費一萬一千圓を投じ中央の辨天島へ架ける辨天橋は長さ五間朱塗の欄干にしその周圍には花菖蒲を植付け外堤三百米には柳櫻を配植し釣りファンのため鮒鯉二萬尾を養殖する計畫であり京城近郊の新勝地としてデビューするのも近い(寫眞は明水湖)

大邱に結婚媒介屋 高砂社互助會
出雲神の出現に若人は狂喜 當局も實情を調査

【大邱】大邱に月下氷人の一役を買つて結婚適齡のお孃さん五百餘名、同じく適齡の青年一千名の候補を數つて明かな結婚行進の幸福列車を運轉しようと云ふ『高砂社互助會』が誕生しようとしてゐる。大邱鳳山町藤野房之助、東本町高橋流の兩氏がこの程大邱署に許可申請を出したが、當局は大邱では初めての結婚媒介機關であり内地の實情を調査してゐるが重大な人生アベックへの連鎖機關としての使命に鑑みて相當の條件を附し許可するものと見られ、獨身者の出雲神樣出現に若人は血をたぎらせてゐる

旅館に泥棒

【大田】春日町二丁目群山旅館に廿四日午前零時から六時半頃までの間に宿泊中の大田驛勤務金永達(三)の現金八十四圓五十六錢を窃頭に外二名の宿泊人の現金廿八圓六十七錢とニッケル懷中時計一個を窃取されたので目下犯人嚴探中

岡本檢事長視察

【大田】覆審法院檢事長岡本至德氏は廿六日午後二時五十七分大田着、廿七、八兩日大田支廳及刑務所を視察し廿九日歸任の筈

婦人を 襲ふ怪盜
遂に捕はる

【釜山】釜山府内を荒し廻つたハンドバックの怪盜はその筋で必死の活動の末廿三日午後二時府井邸事部長の捜査班が大新町で容疑者金鍋(二)假名を取押へ家宅捜索の末ハンドバック一、金側腕時計一個を發見、目下嚴重取調べを進めてゐる

釜鐵事務所 管内驛長會議

【釜山】廿四日午前十時から釜山鐵道事務所で管内釜山南行蝦岡及び釜山佐川驛間の驛長會議を開催し關係者等三十餘名が會合、一般業務の打合せを行つた

慶南府尹郡守會議
土師知事の統裁で熱心に討議 廿四日から三日間

【釜山】慶南府尹郡守會議は去る廿四日から三日間開催、道知事訓示及指示注意事項のほか諮問答申意見陳述があり土師知事統裁の下に議事進行さる

注意事項 ▲地方土木費國庫補助案申書提出▲公有水面埋立の取扱▲河川及港灣内に於ける漁業權の設定▲道路用地整理(内務主管)▲水利組合に關する報告及進達書類の取扱(産業主管)▲私設墓地設置願届書類の處理(警察主管)

指示事項 (臨時國勢調査部主管)▲國勢調査施行事務の增嵩と能率の向上▲邑面事務所、小學校又は普通學校々舍增改築▲府邑面徵稅責任觀念振作▲恩賜記念救療施設の繼續實施▲儀禮準則の實施▲國體本義の明徵▲簡易學校の施設經營▲實業補習教育の刷新改善▲寶物古蹟名勝天然記念物の保存(内務主管)▲農山漁村振興計畫用▲籾檢查實施▲産業組合の擴充遂行▲小作關係法令の運用及設置(産業主管)

鳥致院の 蹴球戰
清州軍優勝

【鳥致院】蹴球協會本社支局共同主催の第二回中鮮蹴球大會は二十三日午前九時から公設グラウンドで開催、百餘の出場選手はそれ〴〵必勝を期し堂々入場式を行ひ前回の優勝チーム清州高普から優勝旗を返還して華々しき肉彈戰を展開し好晴にめぐまれて觀衆も多く空前の盛會で清州蹴球優勝した戰績は左の通り

◇第一回戰
清州高普 四―二 鳥致院
◇第二回戰
清州蹴球 一抽籤一 清州農軍
◇第三回戰
清州高普 三―〇 大田
◇第四回戰
黎明 一―〇 公州軍
◇第五回戰
京城軍 四―〇 禮山
◇準決勝
清州蹴球 二―〇 清州高普
京城軍 一棄權〇 黎明軍
◇決勝戰
清州蹴球 四―三 京城軍

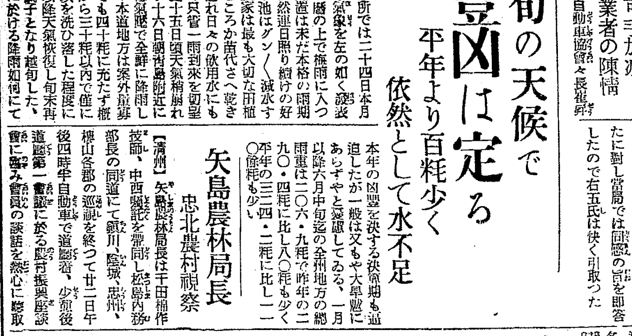

十二指腸薬 アンキロ丸
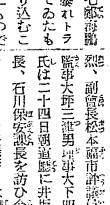
絶食も下剤もいらぬ 苦みも疲れもせぬ
本舗 熊本縣隈府町 袋屋藥局
代理店 東京日本橋 玉置合名會社 大阪平野町 丹平商會

別府淋薬
鐘や太鼓で誇大な廣告せずとも、昔から キヽメで賣れる岩里家の家傳藥。
理由は簡單 服用すれば尿道の淋菌を殺しつゝ膿と共に尿道を自然洗滌する故に合理的にキヽメの早いワケで胃腸等をも絶對に害せぬ故安心して自宅で治療することが出來る。
キヽメの速い 別府淋藥!

別府市鶴水園 岩里天然堂 振替下關八二四〇番 ハガキで申込次第説明書實驗書進呈

肺患を治せ
西面十有餘年、私達の野に叫んだ聲は、有害なる石油飲用や其他の不良療法を驅破し、肺病療養の常識となりました。同患の方々へは詳しく説明書を御進呈します、ハガキ申込の上病態御申越下さい
相州小田原 新久海岸A 自然療養社

縣下代理店募集ス
(1) 實用新案三井モダン燐寸新型六種ノ販賣權
(2) 金屬磨料、家具艶出料、洗髮料、專賣白毛染料販賣權
(3) 副業ニ專業ニ適シ月收益多大ニシテ安全堅實ナル商業
(4) 取引永久、販賣振路無限
(5) 取引上多額商品ノ最大便宜ヲ與フ
(6) 權利保證金壹千圓ヲ要ス、信用有ル士ヲ求ム
代理店希望者ハ至急申込アリタシ
三井合名會社商事部 東京市日本橋區橋町八 電話浪花二五六九番

宗教家 退職官公吏 教育家老人 絶好新職業
治療術 自宅獨習生募集
二ケ月の自宅獨習で開業 療術師として生活安定!!
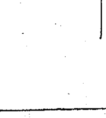
府縣令制定
東京神田區神保町一丁目 東京テルモ療法研究所
難病治療 太陽燈

大阪商船定期出帆
京城出張所
釜山出帆 九州郵船株式會社
仁川出帆
新義州・安東出帆 日鮮海運株式會社

(六) 昭和十年六月二十六日 (水曜日) 京城日報 (第三種郵便物認可) 第九千九百八號

閑院參謀總長宮殿下 秋の演習に御來鮮

現役大將も揃つて參觀す

朝鮮軍司令部發表＝來る十月に湖南地方で行はれる壯烈なる朝鮮師團對抗演習に際し、畏くも閑院參謀總長宮殿下を初め奉り、皇族御數方が御來鮮、親しく演習を御統監遊ばされる御由に承るが、尙陸軍側將官としては陸軍大臣林大將その他現役大將の全部が來鮮、親しく演習を參觀することになり、早くも同演習を中心として全半島は一齊に軍色に彩られるものと豫想されてゐる

四百萬圓の水道擴張 今秋着工に決定

無料給水、野菜洗場を新設 京城衞生陣の建直し

國際都市セウル、近く二方里から八方里へと跳躍的に擴大される京城府では十年後の

人口七十萬 を豫想して今秋から總工費三百九十六萬圓を投じて第三期水道工事の記錄的大擴張を斷行することになり江頭府水道、森岡內務、萩野衞生の關係三課長は廿四日監督官廳の京畿道を訪問、富永知事、大島內務部長と面接、府域擴張と併行して給水人口の膨張に依り水源地擴大に就いて種々協議の結果永年の懸案、實を結んで京城府案の第三期水道擴張工事費三百九十萬圓は國庫補助と起債（財源は水道料收入を充當）に基いて起工することになつた

現在の京城府の人口は三十九萬四千人、この內給水人口廿五萬二千人であるが十年後の昭和廿年には人口七十萬、給水人口四十六萬五千人に膨脹する見込みである

現在京城府民の一日の水道飮量は三十六百立方メートルであるが、纛島水源地の給水能力は昭和十三年位までに限定されてゐるので今秋から起工、給水人口の膨脹による水不足を補ふ

工事は五ケ年計畫で昭和十五年に完成するが、餘裕ある

給水能力を 維持するため昭和十三年に一部の通水工事を完成させる意向である、水道擴張の重點となつてゐる新設水源地の場所も府の水道、衞生兩課で屢々協議の末

一、水質の良好
一、水量の豐富
一、將來その水源地が汚染されない場所
一、擴張の場合取水に不足を生じない場所
一、建設費と經常費の關係

等の水源地新設に必要な條件に基いて目下水源地の選定中であるが、最も有力な場所として漢江流域の廣壯、纛島場里、西氷庫と現在の水源地纛島の擴張等が擧げられてゐる

新設水源地に緩速濾過（自然濾過）と急速濾過（電力濾過）の二樣式を併用、將來永登浦、麻浦一帶が工場都市として發展する可能性が多分にあるので

府當局では 水道大擴張と同時に、工場敷設の必須條件とされてゐる工場用水も最大限に給水する計畫である、なほ府衞生課では第一期工事の完成と同時に都市衞生の充實を計る意味から水道課とタイ・アップして府內に約六ケ所に野菜、魚類の洗場を新設、看守人を置いて無料で水道使用を許して、淸淨な上水道で野菜、魚類を洗ひ、傳染病の發生率を極力低下せしめる計畫案である

水道を使用せず不潔な井戶水を使用したのが原因で、明治四十年、大正五年、大正九年の三度に亘つて京城府內にコレラが大流行し、遂に京畿道令に依つて臨時的に水道の無料開放を斷行莫大な檢疫費によつて無事に病魔の擴大を防いだといふ過去に苦い經驗を持つてゐるので、荻野府衞生課長の調査によれば、一人の傳染病患者の治療が平均四百圓となつてゐるので上水道擴大と同時に所轄警察署や町洞總代の證明に依る貧困者には

無料で水道 を開放（現在東京市では實施されてゐる）して傳染病の發生を防止するといふ意向である

光友俱樂部「カメラデー」

京城光友俱樂部では京城寫眞材料商組合やオリエンタルの後援で來月七日、昌慶苑でカメラデーを催す、先着百五十名に無料入場券を進呈する由、モデルも出動、デパート等で展覽會を催し、また入賞者にはオリエンタルカップを贈る

チムバリスト 獨奏會

非常な盛況

本社主催のチムバリスト提琴獨奏會は廿五日午後八時から京城公會堂で開かれた、定刻前すでに全く會場は超滿員の大盛況で、折角來場しても會場が狹いため入場出來なかつた方々多數に上つた事を本社では陳謝いたします、演奏會は多大の感動の中に九時四十分閉會

寫眞は二十五日午後三時京城入りの一行、中央がチムバリスト氏

次第に核に觸れる 高木氏の審理

融資の點について鋭く訊問 ◇＝帝人事件の公判

【東京電話】帝人事件第二回公判は二十五日午後一時再開、午前に引續き高木氏起ち

一、台銀に日銀から貸ふてゐた債務の擔保として有價證券貸付證書、手形、不動產等凡ゆる有價物を入れてあり鈴木商店から引取つた帝人株もその一で之は固有債務及法律第五十五號に依る債務の共同擔保として提供したものである

二、之等の債務は逐次辨濟して昭和八年五月頃には日銀に對する台銀の殘債務は法律第五十五號に依るもの三千三百萬圓同第二十二號に依るもの三千九百萬圓、外國手形に依るもの二千萬圓固有口のもの三千萬圓あることを述べ

三、日銀に之等を擔保に入れたのは昭和二年であることを述べる

裁判長　日銀はその時帝人株を幾らに評價して擔保に取つたか

高木氏　日銀が幾らに評價したかは台銀に示しませんでした

更に遡つて

一、昭和二年三土氏が大藏大臣の當時、台銀に關する特別融通損失審查會が設置され、三土氏はその審查委員長となりこれに依つてもし日銀が損失した場合には政府が補償することを決定したこと

二、その結果として台銀が日銀より借りてゐた債務の中一億八千五百萬圓は支拂不能と認められ政府が之を損失として補償し台銀はそれだけ債務の棒引を免許されたこと

などを細かに述べ

裁判長　その他にも台銀は大藏省預金部から五千萬圓引出して居るが補塡に充てたものか

と當時の政府の台銀救濟の內狀を洗ひざらひ訊ねられる

高木氏　何分にも台銀は中川小十郞氏が頭取であつた時代のことで私はよく判らない

と重要なことがはつきりせず今村辯護士に對して

被告は當時日本にゐなかつたのです

と助け船を出すと

高木氏　さうです私は當時ロンドンにゐたので今迄申上げたのは前任者がやつたことを聽いた事柄です

と答へ午後二時半閉廷

法理のもつれ解け 相被告とも無罪

例の土地二重賣事件の判決

慶南晋州富豪鄭氏門中の土地二重賣事件から刑事問題を惹起し、先に京城高等法院で共犯の鄭昇鉉に無罪判決を言渡したゝめ、二審で懲役服役中の鄭榮鉉を救出せねばならぬことゝなり、笠井檢事長は人權伸張から斷然非常上告を行ひその決定を高等法院で審理中のところ、廿五日遂に鄭榮鉉の詐欺罪適用は違法の點あるとて鄭昇鉉と同樣無罪決定を言渡された、こゝに檢事と判事との間に行はれたやかましい法理論のもつれは、完全に解決されることになつた

佛法僧 南山にも住む

電線にチラリと姿！ 南鮮方面にはめづらしくない佛法僧

光陵に靈鳥を聞く會報告（C）

次に高麗うぐひすだが、朝鮮の「うぐひす」は大部分これで聲がかんばしつてどことなく味がうすい、從つてこんなに澤山の聲を聞くと寧ろ夜店の小鳥屋を思ひ出される、さんしよくひ、きびたき、例のものさみしい山鳩の聲などの森を分けて佛法僧このはづくの姿を求めて進む中前日最初に迎へてくれたしよびんが頭の上の枝に人なつこい姿を現にした

『しよびんの見えて啼くなり解脫門』

昨夜までの前後五時間に亙る論戰の最初の結論として得た全鮮到る處の森に棲息分布するといふこのはづく、佛法僧の姿に案の定降り出した雨のため見極め得ずして聲だけ聞いて遂に引き返さねばならなくなつた

更に結論を求めて雨の中をひた走りに部屋に着いた、分布地については京城では南山、秘苑など、また全鮮各地に佛法僧、このはづくの姿を見得るといふことはその道の人々の踏查、研究の結果より得たもので、それには無數に實證あり、昭和四年五月廿五日科學館の屋內に學名上の佛法僧が迷ひ込み目下剝製して同所に陳列され、それと前後して南山に生棲する佛法僧が附近の電線或はアンテナに止つてゐるのを岩佐、土井兩氏が屢々目擊してゐる、秘苑のもすでに詳細な調査に完了してゐる

×

朝鮮の佛法僧について十年以前既に黑田博士の說を實際に見極めて居る下郡山氏に面白い話がある

×

ブッ・ポウ・ソウの聲は古諺、古歌に見る如く多くは古から凶兆を暗示させるものとして取扱はれてゐるが、朝鮮では全く逆に豐年の吉兆と信ぜられて來てゐる、吾々がブッ・ポウ・ソウと聞く聲を、朝鮮ではソツ・チヤグターと聞き、鳥の名をソツチヤグセイと呼ぶ「ソツ」は釜で「チヤグター」は小さい、即ち豐年だといふのにどうしてこんな小さい釜で御飯がたけるか？といふ意味にとる、このソツチヤグターの聞き方こそかつてマイクで聞き前夜森でブッ・ポウ・ソウと聞かされた吾々にあの金屬性の高い響きを最も良く言ひ表した言葉であるとうなづかせる

×

朝鮮ではこれを漢字で書く場合は「鼎小王」と書く、これは支那の朝の時代の哀話からそのまゝとつたのである、此等の點からしても加へて內地の斯界に呼びかけ、その決定權を握るものは吾半島であるといふことにむしろ責任をさへ感ずる 『佛法僧聞かまく月を待ちにけり』

お勝手口から 奧樣見れば……

御用聞ばかりの座談會が婦人俱樂部七月號に發表されてゐるが、御用聞連は、お台所の奧の卷であると奧樣間に評判の高いこと。

內鮮滿の全鐵道線 空の旅と連絡す

愈よ八月十五日實施決る

【東京電話】航空機と鐵道との連帶輸送に關しては鐵道省運輸局が中心となつて計畫立案中であつたが二十五日局議を開催した結果、愈よ **八月十五日** から連帶輸送を實施することに決定した、連帶は鐵道省、滿鐵、滿洲國鐵路總局、朝鮮鐵道局、日本航空輸送會社、滿洲國航空會社の六者間を通じて行はれ、一枚の切符で任意な方法に依つて鐵道及飛行機で旅行することが出來るやうになる

日本空輸線 の東京、大阪、福岡、蔚山、京城、平壤、新義州、大連間二千百八キロと滿洲航空會社の大連又は新義州より奉天、新京、哈爾賓、齊々哈爾、海拉爾、滿洲里間一千三百七十キロの航路を凡ゆる工合に鐵道に連絡するものである

道立醫院を擴張

取扱患者年に百廿五萬突破 更に職員十四人增す

全鮮の道立醫院は平壤、大邱をはじめとし卅七あるが、この患者取扱ひ數は一ケ年百廿五萬人を突破しうち內科が筆頭で廿七萬三千人お次ぎは外科で廿六萬人といふ調子で年々職員を增加して來てゐるが本年度も官制を改正して醫官六人、醫員四人、書記一人、藥劑師三人、計十四人の職員を增すことになつた、なほ各科別患者數は次の通り

▲內科二七三、八五三▲外科二六〇、二八一▲眼科二三四、二三〇▲產婦人科一六六、六〇八▲小兒科一四八、〇〇二▲耳鼻咽喉科一七六、八〇一▲皮膚科四九、二六五▲齒科五〇、二〇五

幼稚園長ら、女を使ひ 富豪脅迫の怪事

容疑者らを警察で取調中

知名の士を繞る奇怪な脅迫事件！―京城苑洞四三某知名の富豪を相手に、府內某幼稚園々長やその他が女を手先に使つて僞造文書を作成これを種子に現金數百圓を恐喝してゐる樣子で、この事を警察で探知し捜査に當つてゐたが、鍾路署廿五日には中心人物數名を鍾路署に留置するに至つた、この事件には實體のない幽靈會社等が登場するなど取調べの進行につれて意外な事件が飛出す模樣で目下極秘裡に取調を進行してゐる

鐵道の應急無電機 愈よ今夏活躍

鐵道事務所に常備し いざといふ時直ちに活用す

鐵道局では每夏恒例的に風水害のため線路の流失、列車の顚覆、遲延等の事故を起し有線電話も同時に被害を受けるため打合せ出來ず復舊工事を著しく遲延させるので今度移動式無線電話機を購入、非常時對策用として釜山、大田、平壤、元山、城津、京城の各鐵道事務所に常備した、無電機は小型トランクとほゞ同じ大きさで同時に送受話が出來、密閉の通話距離は廿五キロの威力を有するもので、今夏から威力を發揮することになつた

榮山浦より防空費を獻金

全南榮山浦國防義會では豫て朝鮮防空機材費の獻金を募集してゐたが今回金一千八十五圓六十五錢を取纏め愛國部宛獻金し來つた

卅餘人を檢擧

昨夜深更本町署活動

本町署司法刑事隊は廿四日未明總出で本町五丁目を中心に常習賭博を行つてゐた萩尾某（四二）飯澤某外卅餘名の大賭博檢擧を行つた中には多數の前科者も居り、取調べに對し今日までの犯行を否認するものもあるので有力容疑者はとりあへず廿九日の拘留處分に附して取調べを進め、さらに活動中である

實に賴もしい人々

京城府大島町一五金丸彰吾さんは四月廿七日午後四時半頃京城龍山元町一丁目で本町タクシーと衝突し負傷入院したが、その入院料の負擔につき金丸さんは本町タクシーの厚意を謝絶してゐたが、今回退院したので運轉手はまた金二十圓を見舞金として持參したが無理にも斷り切れずそのまゝ朝鮮防空器材費として獻金した

犯人待つたと 追ひかける

忠北淸州郡北二面長陽里吳興植（三一）は廿四日水原の某旅館で同宿中の忠南公州郡正安面長陽里趙錫福（五〇）に五圓六十圓を盜まれ、犯人を京城まで追かけ、廿五日午後七時頃京城蓬萊町一丁目で犯人と出會ひ、南大門まで逃げた犯人を本町署員と協力して捕へた

辻強盜の目星

鍾路署盛んに活動

既報＝廿四日午前十一時三十分京城淸雲洞第二高普裏紫霞門前に現れた辻強盜を繞つて鍾路署と西大門署が猛烈な活動を開始、果して何れの署に軍配があがるか興味をもつてみられてゐたが鍾路署司法係では二十五日午後九時俄然緊張して某方面から參考人を續々召喚取調べを行つた結果、同十時には府內各署に右強盜犯人の指名手配を行ふと共に刑事隊の大活動を開始今夜中に逮捕をみる模樣である

娘二人 憧れの旅

ボーナスと娘心……京城古市町村山春之助氏長女春緖さん（二〇）＝假名＝は京城光化門通遞信局監理課で働いてゐたが廿二日から行方不明、またその親友で第二高女昨年のバスケット選手であつた殖産銀行祕書課に勤めてゐる京城渼芹通八番地月田よしさん（一九）＝假名＝も行方不明、親たちは大心配のところへ廿四日午後大阪警察部特高から龍山署へ二人の身元照會があつた、兩人は京城に物足らず東京で働きたいと家出を計畫してゐたが親が反對し、旅費もないので困つてゐたが月田さんに月給とボーナスが足並揃つて轉げ込んだ、村山さんにも給料が入る「働きに行くのだ」といふ若氣の無鐵砲さは廿二日早朝二人を東京へ旅立せたが、馴れぬ旅路、大阪驛でおど／＼震えてゐるところを大阪警察部特高に保護されたものである、今となつては……と親達も東京行を承諾し、よろしく特高へ賴むことになつた

運命講演

今夜七時より 公會堂 入場無料

滿洲の建國、濱口首相の兇變を豫言した觀相易術の大家八修子は公會堂に於て無料公開の犧牲を拂つて大獅子吼する事になつた。多端なる人生行路の路上にある男女にとつて是非一聽する必要があらう。當夜の豫言者の見た

△兒童敎育と骨相△低能兒と天才△結婚相性と子孫關係△結婚と適業より見たる社會平和△體質から見た夫婦の相性△人相と手相の神祕△成功と失敗の岐路

面白くてタメになる

穩城對岸に 匪襲

牛、食料强奪 二人拉去

【淸津電話】廿五日午前零時十分頃咸北穩城對岸鍾城村に武裝した匪賊約三十名の一團現れ二名を拉去、牛二頭と食料品等を强奪した事件あり、穩城警察では署員八名を急派目下追擊中である

仁峴公普新築

京城仁峴公立普通學校では去る六月十九日から工費四萬一千二百六十圓で校舍の增築に取かゝり廿五日午前十一時から地鎭祭を行つた

咸北自動車復舊す

水害不通中であつた咸北自動車線、羅津間は一粁の徒步連絡を殘し廿四日復舊した

團體往來

▲水原高等農林學校林學科內地見學團 山林進氏外廿三名廿九日水原發別府へ ▲同農學科內地視察團 六人保玄一氏外卅四名廿九日水原發別府日光へ

けふのお天氣

天氣は良い

美しい姿になるには？

肥りすぎも瘦すぎも多くは素質による――と大抵の人は考へてゐます。成程これは事實です、しかし素質だからといつて食物や藥で肥りすぎ瘦すぎが左右出來ないとは必ずしも申されません。人の顏の良い惡いは素質だからどうにもならぬけれども、強する必要はないとはいへない。丁度これと同じ理屈で肥りすぎも相當の程度左右出來るのです

醫學者の說く肉體美は

近代女性の最も希望することは如何に美しくあるべきか――この上如何に美しく見せるべきかといふ問題だといつても過言ではありますまい。アメリカの映畫が流行すると都會の若き女性は一齊にアメリカ美容を學び、すぐフランスの化粧法が輸入されると、すぐフランス映畫の化粧法を眞似るといふ現代です。そこで問題は外形的な顏の手入れや肌の手入れだけで眞の美が表現出來るとかいふ事ですが、これは最早今は論じ盡されて眞の美は健康美――肉體美だといふことに落着いて來ました。

ところがその健康美、肉體美を何がつくるかといふ事になりますと、今日では運動だといはれてゐますが、均整美破壞の原因たる肥りすぎを治癒せねばならぬといふ事は、あまりやかましくいはれてゐません。これは女性として最も切實な事ではないでせうか美術的に非常に敏感な近代女性は、スポーツに堪能であると同時に、肉體美術得の根本問題に大なる注意を拂ふ必要があります。

ではどうすればよいか。斯界の權威醫學博士細野荷景先生は次の樣に語られて居ります。

一般に効果を認められてゐるものは「減食、粗食、運動療法」などがあります、肥滿者の適度な運動は餘分の脂肪を消費しますし、又減食や粗食は餘分の脂肪が體內に蓄積されぬ効果があります。然し如何に痩せたいからと云つて急に運動や減食をする事は却つて其の爲健康を害する危險が伴ひます。

食餌療法とは、筋肉を痩せさせず適度の蛋白質と多くの野菜をとり脂肪に富んだ食物や澱粉質のものは出來るだけ少く攝つて適度の運動をする事でありますが、但し此方法で相當の効果を見る迄には餘程の月日と努力が必要でありますから短時日に効果を擧げるには藥物療法に依る外はないのであります。

一口に藥物療法と云つても、現在では色々の藥が使用されて居りますので種々研究して見ましたが、其の中効果的なものはホルモン製劑に依る脂肪促進に依るホルモンエキスを主劑として極めて科學的に配合したものです。つまり配劑中の主成分たるホルモンエキスは人體の內分泌を旺盛にし新陳代謝を旺盛にする作用を有するものでありますから合理的に其の目的を達するものであります。

此の學理に基き創製された美容藥劑が評判のアイマーで御座います。●

ホルモン劑アイマーの定價一週間一圓、十五日間五圓五十錢、一ケ月分拾圓、因に發賣元東京九段上、ケーテー商會、振替東京七八三三四番、東京玉置、大木、玉文、國友、福井藥來、大阪丹平、高橋、賣藥會社、小林大藥房、福井七商店、名古屋大藥房、荒川合名、京城、新井藥房、大連、日本賣藥會社、新京、新京藥品株式會社、奉天、日本賣藥會社其の他全國有名藥店並に各デパート藥品部にあり說明書は發賣元へ申込次第無代進呈されます

月刊 鷄の研究

七月號 特輯 夏と養鷄管理（一部二十錢 郵稅二錢） 鷄の研究社（振替東京七三二六一番） 東京・丸ビル六階

●頭痛にノーシン●

貞操の危機をどう避けるか

あぶないッ！こんな方はもう一步で危いです！

▲夫に內緖で金を借りる家庭婦人、上役や同僚から必要以上の好意を寄せられる職業婦人、金持の未亡人、細腕一本で一家を支へる女性、一本にも取縋らうとしてゐる女性、名の誘惑に憧れを持つ無經驗に上京する地方の女性、レビューガールやスポーツ選手に憧れる近代的の女學生方々！

あなた方は、知らぬ誘惑の中に、自分で誘惑の罠に近づいてゐるのです。もう一步進めば危險です。命にもかへ難い大切な貞操が、ふみにじられて、生涯悲劇の主人公とならなければなりません。

▲婦女界七月號「誘惑と貞操號」では、かうした方々の緊急に必要な誘惑撃退の秘法を實話入りで滿載しました。上京婦人の心得、婦人人事相談所長との一問一答「誘惑の手から娘を救ふには」「誘惑の手から逃れた實話」「失はれた貞操の行方」等、どれも早く讀んで、御警戒下さい。手おくれにならぬうちに。

▲婦女界七月號は定價五十錢（送料三錢）東京麴町一口坂上婦女界社（振替東京二九三七）發行、目下各地で壓倒的大好評です

京日案內

鷄卵 …… 申込所 寶本町

女中 …… 大和町三ノ七

女子 …… 明治町

女中 ……

看護婦 ……

女中 ……

女中 龍山驛前 日の本旅館

女店員 …… 千代田グリル

恩給 …… 江州屋本店

特別案內

入院隨意 西原產婦人科 新龍山三角地 電龍一〇三五番

淋疾・黴毒 男女生殖器病 塩井皮黴科

日立電氣ポンプ 水道より經濟 水道より便利 赤尾保商店 電本三〇三七番 月賦扱 電機相談

強力殺虫劑 アース

夜のギヤング 南京虫

強力殺虫劑 アース

味は味へば味ふ程 三ツ矢ソース 美味加ふる良品

天使 (118)

横光利一 作
宮田重雄 畫

十ノ十

貞子は、品川のある實業家の老人に附添つてゐるので、海の見える廣い庭園の中で、幹雄からの手紙を待ちつゞけた。そのうちに一週間が經ち、二週間が經つた。どこかへ幹雄が旅行にでも行つて手紙が來ないといふのなら、まだ分るが、事件が事件であるから、彼から手紙が來ないと云ふことは、貞子にとつては、かなり忍苦を要することであつた。

幹雄の選手紙には、彼の父が必ず逢ひに行くと思ふから、そのときには、幹雄の云ふまゝになるつもりだと、父に答へるやうとの事であつた。

であつたから、今ごろは、定めし幹雄も、父から責められ、弱つてゐるのであらうと、貞子もひそかに同情することさへあつた。

けれども、それにしたつて、何とか一言、電話なりと、かけて來られぬことはない筈だつた。それを思ふと、貞子も、待ち暮す日日が暗憺として來て、忠實な勤務もともすると、おろそかになり勝ちであつた。

『やはり、幹雄と結婚したことは、間違ひであつたかも分らない。あれは、初めから無理があつた。』

と、このやうに貞子も思つた。

けれども、一度は、幹雄は自分をたしかに、強く愛してくれたのである。これだけは、貞子も疑ふわけには、いかなかつた。たゞ惜かつたのは、幹雄が自分を愛してくれたときよりも、自分が幹雄を愛した日の方が、ずつと遲れてゐたことだ。

しかし、これとて、自分ではどうすることも出來ない事であつた。この感情の食ひ違ひのためにもし、幹雄が自分から放れていくやうなことになつたなら、これも、誰を怨めるものでもないと、貞子は思つた。

ある日、つひに貞子のところへ電話があつた。彼女は、今日こそ幹雄からのであらうと思つて出て見ると、それは、幹雄の父からの電話であつた。

それは、今夜お暇なときに、是非相談したいことがあるから、是非一時間だけ、附近の料亭で、食事を附き合つていたゞきたいといふ事だつた。

貞子には、もしこれが、幹雄からの手紙のあつた後だつたら、まだ何事か分らなかつたであらうが、幹雄から何の沙汰もなくて、父からの電話である。貞子は承知の返事をして電話を切つたが、會談の內容は、もうすでに彼女には分つてゐた。

今までは、たとへ幹雄から裏切られやうとも、恨みに思ふまいと決心してゐたとはいへ、さて、いよいよその時機が來たのだと思ふと、胸は水のやうに冷めて來た。

病人の食事後、一時間の睡眠の暇をもらつて、貞子は約束の料亭へ出かけて行つた。幹雄の父の兵衛は、もう來てゐた。貞子が二階の八疊へ案內されると、兵衛は、坐つてゐた座蒲團を後へ撥ねて、兩手をついた。

「さア、さア、どうぞこちらへ。」

低く下に坐らうとする貞子を、

「そこはいけません。」

兵衛は床の間の前へ、無理につれ出した。

「私は幹雄の父でございます。いつかは、幹雄がいろいろとお世話になりまして、まことにどうも、有り難うございました。」

兵衛は云ふべき挨拶をすませてから、一寸默つて貞子を見たが、俯向き勝ちに、默つてゐる貞子の品位に、兵衛もたしかに打たれたらしかつた。

將棋新手合 (二)

於東京市日本橋區蠣殼町二ノ七 溝呂木將棋所

平手 先 六段 ▲平野信助(東京)
六段 △飯塚勘一郎(東京)

(圖は五四歩迄の局面)

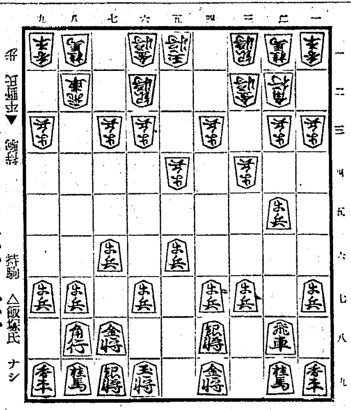

手順 持駒 △飯塚氏 ナシ

△二四歩 ▲同歩 △同飛 ▲二三歩 △二八飛 ▲四一玉
△一六歩 ▲一四歩 △五七銀 ▲五三銀 △三六歩 ▲七四歩
△四六銀 ▲四四歩 △五五歩 ▲四二銀 △三五歩 ▲四三銀

溝呂木七段講評

(先手)二四歩と突いて、飛車先の歩を切るのは順當である
(後手)二三歩打は少々早い、茲は五三銀と上る方が優つてゐる
(先手)二八飛と引くのは持久戰の含みであるが、茲は二六飛と中段に引くのが定法である
(後手)一四歩と受けるのは持久戰方針である
(先手)四六銀と上るのは急戰を目指した猛い手である
(後手)四四歩と角道を留めるのは、受けて敵の四六銀を逆襲する含みである
(先手)五五歩と突いて、四六銀の捌きを圖るのは至當である
(先手)三五歩と突いて、三五兩筋を呼應する攻勢に順當である

JODK ラヂオ

けふの番組

二十六日(水) 第一放送

午前六時(東) ラヂオ體操
同六時三〇分(東) 英語講座(五の六) 大和資雄
同七時一分(東) 朝の修養 藤田東湖『正氣歌』(二) 菊池謙二郎
同一〇時 氣象通報
同一一時五分 料理獻立、日用品値段、鮮魚卸相場、京城府廳、水產市場發表
正午 時報 今日のプログラム發表
午後零時五分 セロ名曲演奏(第三回) 一、奏鳴曲 マーシエロ作曲 アダヂオ アレグロ ラルゴ アレグレツト 二、奏鳴曲 ロエイリツテイ作曲 ラルゴ アレグロ ポコアレグロ アダヂオ アレグロ 三、アンダンテ バツハ作曲 本宮伸光 ピアノ伴奏 淺原淑子
同零時四〇分 ニユース
同二時 家庭講座 主要食品の鑑別法に就て(一) 京城藥專助教授 菊池直次
同四時 ニユース 職業紹介事項
同六時(東) お話 水銀(テキスト二二ページ) 橋本爲次
同六時二〇分(東) コドモの新聞 村岡花子
同六時二五分(東) 基礎英語講座(三四) 岡倉由三郎
同七時 ニユース 天氣豫報
同七時三〇分(東) 講演 北淸事變中(セーモア)聯合陸戰隊の思ひ出 海軍少將 宇佐川知義
同八時(廣、仙) 俚謠(廣島) 一、鞆の鯛網唄 廣島縣鞆町 村上好松 岡本增吉 藤本幾松 坂本代吉 稻葉龜太郎 福山市運中 高田みち子 二、二上り囃子 三味線 同 中村磨須
(仙台) 一、山形大津繪 同 渡邊ひさ 胡弓 高橋淸吉 同 綱野桃村 加藤幸松 二、紅花摘唄
同八時二〇分(東) 長唄 連獅子 唄 松永鐵之佑 同 松永和十郎 同 松永和五郎 三味線 杵屋勝吉治 同 杵屋勝東治 同 松永和桃次 笛 梅屋竹藏 小鼓 梅屋勘兵衛 同 梅屋勝嗣 大鼓 梅屋勝吉 太鼓 梅屋勝藏
同八時四五分(東) 落語 忠臣藏四段目 三遊亭圓歌
同九時五分(大) 歌謠曲 一、イ、スイート・チエニーリー(チエリー・ミヤノ) ロ、小さな風車 ハ、私のお人形 ニ、狼なんか怖くない 二、イ、嗚呼日本海 ロ、躍進太平洋 ハ、行こよ海原 ニ、白い椿の歌 ホ、葉がくれ道中 伴奏 テイチク・オーケストラ 指揮 古賀政男
同九時三〇分(東) 時報 ニユース 氣象通報 翌日のプログラム發表 ニユース再放送 レコード音樂

第二放送

午後零時五分 寧邊歌外 馬珍紅
同六時三〇分 衛生講座(二) 金晟鎭
同六時五五分 兒童劇 ラヂオ學校(二) 白羊會 白南奎
同八時 講話(二) 李光洙
同八時三〇分 伽倻琴併唱 吳太石
同九時 歌詞 金萬紅
同九時三〇分 古談 車靑吾

あすのき、物 二十七日(木)

午前七時一分(東) 朝の修養 藤田東湖『正氣歌』(三) 菊池謙二郎
午後零時五分 箏獨奏とフリユート合奏 中西豐子
同二時 家庭講座 主要食品の鑑別法に就て(二) 京城藥專助教授 菊池直次
同六時(大) お話 高山彥九郎 菜野秀穗
同六時二五分 心田開發講話(四) 朝鮮神宮宮司 阿知和安彥
同七時三〇分(東) 講演 法學博士 尾佐竹猛
同八時(東) 琵琶 唐澤旗瑞
同八時三〇分(東) 淨瑠璃 源元壽美太夫外 助六曲輪
同九時(東) 浪花節週間(第一日) 東家樂燕

午後九時五分 歌謠曲

指揮 古賀政男

一、……チエリー・ミヤノ

(イ)スイート・チエニーリー

スイートチエニーリー 南の國のうるはしの花
スイートチエニーリー 小島も君のために樂しく歌ふよ
スイートチエニーリー うるはしきみすがた きよらけきほゝえみ
一言愛の言葉ネエ聞かせて頂戴よ
スイートチエニーリー

(ロ)小さな風車

小さい風車 廻る丘に今日もまはる
風を寄せて君とふたり 愛をささやけば
まはる吉よ風車 熱い吐息ほのめく夜風
幸を照らす月と星よ 宿せよ初戀

(ハ)私のお人形

可愛いお人形泣いて頂戴ね
いつでも泣くのにどうして泣かないの
私のお人形何も言はないの
つまらないわ私がいやなの
お前が泣かないと私泣いちやうわ

(ニ)狼なんか怖くない

狼なんか威張つても怖くない〳〵
ちよいと揃つた意地惡〳〵
狼なんか怖くない〳〵〳〵
ちよいと僕等は仔豚でも偉いもの
キヤベツ畠にお家を建てゝ
仲良くみんなで樂しく暮そ
二匹の仔豚は木と藁のお家
おや〳〵殘つた一匹は
ブリキを運ぶぞヤツトコどつこい
ドツコイナ
ハハハハ
狼アツハツハハハハハアツハツハハ
ニコニコ日和だ浮かれて遊ぼ
家が出來たらみんなで遊ぼ
俄か大工だぞら作れ
家が出來たぞそら踊れそら歌へ
狼なんか威張つても作れない〳〵
狼なんか怖くない〳〵
これが出來たら大丈夫〳〵

二、……楠木繁夫

(イ)嗚呼日本海

嗚呼傳統の血に燃ゆる
咲いて散り行く櫻花
日本を守る熱血兒
水漬く屍の人柱
早くも過ぎぬ三十年
君に召されて仁川や
旅順に敵を殲滅し
雌雄を決せし日本海
思へば今も血は躍る
敵艦見ゆの警報に
詩吟へ皇國の興廢此一戰に在り
各員一層奮勵努力せよ
萬歲唱ゆる將兵の
意氣東天に敵を吞む
見よ沈默の聖將が
決意は堅し敵前の
變針なれば怒濤に
敵艦隊は崩れたり
忠勇義烈將兵の
祖國に捧ぐ赤心は
七度八度生れ來て
日本の危機を救ふらん

(ロ)躍進太平洋

海は朝紅綠りの波に
艦旗颯爽と靡かせて
皇國の誇りとかけりゆく
若きわれ等の太平洋
巡れ南洋千島は北に
誇る黑潮乗り越えて
海の彼方に立つ虹は
こゝぞわれ等の生命線
雲に轟く重爆機
波に風截る戰艦は
極東を護る躍進の
猛きわれ等の双翼
あゝ南北の極まるところ
怒濤碎けて雪となり
潮は日本の花と咲く
若きわれ等の太平洋

(ハ)行こよ海原

空は晴朗心さやか
をどる鷗に白帆の唄に
行こよ海原どこまでも
こがれあこがれ潮路を蹴つて
夢は遙のみどりの島で
戀のさゝやき椰子のかげ
南風よ吹け吹けときめく胸に
海に誓いよ僕等は若い
戀のヨツトは波まかせ

(ニ)白い椿の歌

雪もかゞやけ青春の
花は涙のおくりもの
風にさびしく泣きぬれし
あはれ乙女の白つばき
宵の酒場に咲く花は
燃えてほのぼの謎を待つ
ながきまつ毛の横顏も
夢にやつれし白つばき
呼べど返らぬ面かげは
消えてはるかな山の上
月にさゝげてひとり泣く
あはれ涙の白つばき

(ホ)葉がくれ道中

赤城すてゝも仁義はすてぬ
義理と意氣地の別れ路
つきぬ名殘りに月影さえて
泣かぬやくざがついほろり
そよぐ草木も心にかゝる
はなれはなれの裏道を
しのぶ浮世の葉がくれ道中
涙一つがまゝならぬ
石の地藏と添ひ寢の夢は
想ひ屆かぬ故鄉の空へ
戀し國定赤城山
なくな信濃の山がらす

家庭講座 二十六・二十七兩日午後二時より

主要食品の鑑別法に就て

京城藥專助教授 菊池直次

私共の毎日二度の食膳に上る食物は生命の根本であるといふ事は特にお話申さなくとも既に御承知の事でございますが、私共が飲食に供してをります食品は、實に夥しい種類でございまして、動物、植物、鑛物の三界に亘つて居ります

之等食品の良否鑑別は保健衞生上最も重大なる問題でございまして健康を保持するためには完全なる食品を採らなければならぬ事は勿論でございます、殊に夏から秋にかけましては、食物も腐敗しやすく一寸した不注意から中毒を起し或はチフスや赤痢等の傳染病に罹る事もございますから充分なる鑑別檢査が必要であります

そこで、主要なる食品、例へば米(混砂米と無砂米)牛肉、豚肉、馬肉、魚肉類、味噌、醬油、砂糖、鷄卵、罐詰類、牛乳、淸涼飲料水等の御家庭で實際に應用の出來る良否、並に腐敗鑑別法に就てお話申上げ、家庭で購入され、或は調味される時の御參考に供したいと存じます

講演 午後七時半

北淸事變中『セーモア』聯合陸戰隊の想ひ出

海軍少將 宇佐川知義

宇佐川氏は北淸事變當時海軍少尉として急遽太沽に着し陸戰隊を率ゐて『セーモア』聯合陸戰隊に加はる

明治三十三年の春北淸に義和團蜂起し北京及天津の各國公使館に居留民に危害を加へんとするに到るや之れが保護救援のため列國は太沽沖に軍艦を集め陸戰隊を揚陸し天津へ次で北京へ進軍す當時予は笠置艦陸戰隊小隊長として天津にあり、偶々英國艦隊司令長官セーモア中將を先任指揮官とする聯合陸戰隊に加はり北京に向ふや間もなく淸國の官兵も頑匪に加擔したるを以て惡戰苦鬪二週日辛うじて天津に歸るを得たり此間に於ける英獨佛伊米墺の列國軍と共同作戰中の所感三四を回顧し更に其後の日露戰役從軍中の體驗に鑑み皇軍の威力に說き及ぼし日本人たるの幸福と榮譽とをのべて講演を結ばんとす

お話 午後六時

水銀 橋本爲次

橋本先生は東京高等師範學校附屬小學校の理科の先生です

水銀といふと、皆さんは金や銀などに比べてみて、私どもにはあまり用のないものの樣に思ふかも知れませんが、どうして〳〵かへつて金や銀よりも每日役に立つてくれてゐるのです

まづ朝のラヂオで皆さんは『今日のお天氣はどうか』といふことを聞くでせう。殊に大阪地方の颱風以來、氣象通報には日本中の人々が大變注意するやうになりました この氣象通報に現れる溫度は何によつて測るでせう。申すまでもなく水銀寒暖計で測りますね

それから低氣壓をはかる水銀氣壓計、又ネオンサインの原料たる水銀其の他水銀の用途は非常にあります

これらの點に就て申し上げます

演藝案內

浪花館 洋劇專門 明治町一 電本一一三〇番
二十六日より特別大公開 ボレロの旋律と興奮!の再現者オベンヘクトの映畫界進出大野心作!特望のパ社特選名篇二篇同時封切の大英斷!
上映順
一、パラマウント超特作日本版 監督ベンヘクト 主演クロード・レインズ・マーゴ **情熱なき犯罪**
二、パラマウント超特作日本版 監督マリオン・ゲーリング 主演ジヨージ・ラフト・キヤロル・ロムバード **ル ム バ**
キユーバ島の青白い波に碎け南國の鼓動『ルムバ』!椰子の葉がゆれる情熱のリズム!南國の香りを振り撒く忘我の境情熱の曲ルムバを踊り拔くボレロの名コンビと新人マーゴの魅力!
愈々次週封切の二巨篇! 其の夜の眞心 海を嫌ふ船長

團成社 鍾路二丁目停留場前北角 電光九九五
廿六日封切特別大興行 毎日三回 午前十一時半 午後二時半 七時半
洋畫M.G.M.超大作日本版 團成社常に第一級的番組
ヴイクター・フレミング監督 ジヤツキー・クーパー少年 ウオーレス・ビアリー氏 主演 **寶 島**
絕海の孤島に海賊の埋藏せる財寶を求めて壯烈血を躍らせる冒險譚スチヴンソンの名作は銀幕に移されて更に此の偉大なる傑作を生む
MGM名作日本版 リチヤード・ボレスラヴスキイ監督 クラーク・ゲーブル主演 **白衣の騎士**
三映篇提供全發聲 **曉の市街戰** 後篇
次週名畫短期鑑賞週間 今宵こそは ゆりかごの唄

喜樂館 日活直營 京城本町 電本五〇〇
二十六日より特別推薦番組 澤田清 本格的オールトーキー 日活ウエスタン吹込
薩摩隼人改題 **劍雲薩摩歌**
助演 深水藤子 花井蘭子 龍古新太郎 監督 池田富保
メトロ傑作漫畫二篇
ホツパのやせ樂 蛙のボーイさん
メトロ超特作全發聲日本版 ジヤツキー・クーパー少年 ウオレス・ビアリイ氏 共演 **寶 島**
寶島を巡る海賊と快少年の大爭鬪と涙のにじむ友情物語此の週間中は特に中小學校生徒へ便宜を計ひます

松竹座 松竹直營 黃金町 電本二一三三
廿四日より三日間限り上映 破顏大衆席廿錢
松竹キネマ劃期的代表超大作 製作指揮 白井松次郎 同大谷竹次郎 原作・脚色・監督・名匠・衣笠貞之助
阪東壽三郎・林長二郎・飯塚敏子・阪東好太郎・川田芳子・市川右太衛門・田中絹代・阪東好太郎・川崎弘子・高田浩吉・井上久榮・尾上榮五郎・岡田嘉子・阪東橘之助・八雲理惠子・上山草人・大競演
新版 **忠臣藏** 前後篇 全廿卷
オールトーキー 蒲超特作ナンセンス映畫 原作 石川寅次郎・脚色 池田忠雄 監督 佐々木恒次郎・撮影 小倉金彌 齋藤達雄・光川京子主演 **非常時結婚**
飯島健一 南里コンバル 高我六 谷麗光 共演
次週公開 第二回漫畫祭・晴れる木曾路・躍進東京港まつり

京畿館 松竹共營 練兵場 電龍三一一
二十四日より三日間 階下席二十錢
松竹キネマ蒲田特作現代劇 原作 ジエームス・槇 監督 小津安二郎 坂本武特別主演 **出來ごころ**
大日方傳 飯田蝶子 突貫小僧 伏見信子
巨匠小津の鋭角なるメスに依り描かる小市民階級の批判深刻なる人生描寫の極致は正に獨壇上の快作特に坂本武を起用して伏見信子、大日方傳、突貫小僧、飯田蝶子の出演
右太プロ特作時代劇 原作 赤間大作 監督 稻葉蛟兒 市川右太衛門主演 **風雲元祿史**
谷崎十郎 花岡菊子 武井龍三 天野刃一 志賀晴郎 共演
次週(二十七日より) ○金瑣瓏○雜劇八百藏吉

大正館 ○ふら〳〵普頭 F・Ｏ・L 封切 櫻井町 電本八二一
二十五日より短期特別公開 納涼特別奉仕階下十錢均一
大都映畫超特作時代映畫 原作指導 河合德三郎 監督 中島寶三 故桂章太郎主演映畫 **明暗風流陣**
澤田敬之介 山吹德次郎 東龍子 松村光夫 遠山龍之介 定子 共演
笑ひの大王笑はぬ笑ひのバスター・キートンが年に一度の六映畫ビール黨のみなさへ捧ぐる涼味万哭の爆笑大喜劇
メトロ超特作全發聲日本版 エドワード・セヂウイツク監督 バスター・キートン主演 **キートンの麥酒王**
ジミー・デユラント ロスコー・アーバスト フイリス・バリイ共演
大都映畫超特作猛鬪大活劇 ハヤブサ・ヒデトプロ代表的傑作 監督 大江秀夫 ハヤブサヒデト主演 **空飛ぶ癇癪玉**
琴路美津子 大山デブ子 若月輝夫 高村榮一 宮城浩二 共演

中央館 新興キネマ專門封切 電本二三〇二
二十三日ヨリ四日間特別短期均一公開 デー階上二十錢階下十錢均一
新綠映畫シーズンに矢繼早の均一大衆デー
新興キネマ特作時代劇 原作 栗島狹衣 監督 押本七之輔 尾上菊太郎・歌川絹枝主演 **直参出世鳶** 全八卷
木村潤子 東正二郎 武者小路五郎 月宮乙女 森悅郎 月岡政美
新興キネマ超特作現代劇 婦人公論連載小說 原作 邦枝完二 監督 曾根純三 脚色 撮影 三木稔 問題のモデル小說 **女給** (君代の卷)全十五卷
北條たま子 水原玲子 歌川八重子 德川良子 泉清子 木村潤子 近松里子 久米順子 小川島良子 淺田健二 岬洋兒 杉凡作 生方一平 國城大輔 若葉馨 外各前のオール・メンバー出演

京城演藝館 京城本町三丁目 電本一五一番
二十一日より七日間 謝恩均一特別公開
お馴染の浪曲劇の麒麟兒 **桂 憲一郎** 一黨
全鮮各地の巡業を終へ當地ファンの御勸により又々京城演藝館で獨特の妙技を振ふ事になりました
六月廿五日より 替り狂言
○前狂言 つた紅葉宇都谷峠文彌殺し
○切狂言 大好評連續三勝半七物語りツヾキ
今回長く御ヒイキに預りましたホンノ御禮の志と存じて內地至る處浪曲界に稱讃の名聲と好評の久松花氏を招き更に一段の光彩を添へて一層益々大車輪皆樣の御愛顧に報ゆる考へ何卒幾久しく御引立の程を願ひます
新加入浪曲花形久松花特別出演
毎夜連續上演 毎日午後六時開演
入場料特等の外各等 試拾錢均一

朝日座 京城本町五丁目 電本三〇六
內部改造に付當分の間休演致します 次興行は追て發表致します

仁川汽船 出帆廣告
濟州線 直航 隔日出帆
黃海線 各驛ト船車連帶貨物取扱
長淵線 每月五回出帆
仙巖線 寄港地=龍湖島、延坪、九味浦、德洞、大靑島
唐津線 隔日出帆 寄港地=漢津、九浦、南元浦
島線 隔日出帆 寄港地=蒼洞、自動車連絡取扱
蘭芝線 隔日出帆 寄港地=吾池里
德積線 寄港地=瑞山、泰安、自動車連絡取扱
仁石線 每月二十三回出帆 寄港地=龍游島、信島、仙水、乾坪、注文島
馬山線 寄港地=外島、靈興島、大阜島
白石浦線 隔日出帆 (忠南牙山郡)每月六回出帆
此ノ外ニ沿岸各方面行貨物取扱
仁川港町二丁目 仁川汽船株式會社 電話五一番 一〇番 到着係 發送係

● 午後三時の倦怠……ノーシン活用の時 ●

水料飲凉淸級高最
リボンシトロン
三ツ矢サイダー

うまいから……
優良だから……
安心だから……
お飲みものはどなたも
リボンシトロンか
三ツ矢サイダー

朝鮮麥酒株式會社

輝く健康 燃ゆる元氣
一驚! 六〇ハップの功驗

フレ フレー 勝て 勝て はれやか
各藥店にあり ￥0.30 ￥0.50 ￥1.00

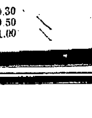

頭痛 齒痛と頭痛に 一服 效散 のんできく
神經の痛みに 丈夫に 神經痛、ロイマチス等に
悲しい顏も 泣き顏も 笑顏に變ります
廿錢 卅錢 五十錢 一圓
本舖 東京 大阪 森田製藥所

仁川出帆豫定
△阪神 泰仁丸 二十日
△阪神 神代丸 二十一日
△阪神 正生丸 二十三日
△阪神 三大榮丸 二十四日
△阪神 玉榮丸 廿四日
△名古屋京濱 任賀丸 廿四日
△阪神 釜山丸 廿五日
△阪神 二福井丸 廿七日
△阪神 百福丸 廿七日
△阪神 伏見丸 三十日
鮮航同盟會 仁川支部 仁川府本町四丁目一番地(日鮮ビルデイング二階) 長電話八七六番

タバコのみの 齒磨スモカ
なんぼ御治世とは申せ言はゞ大事な男の顏其面目の齒應へを僅かな代で買はれうとは有難い世の中じやなあ

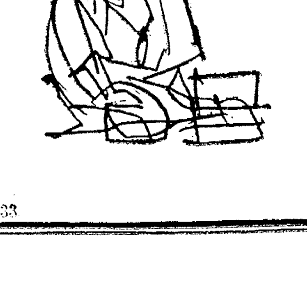

煙草化粧品 藥店ニアリ 定價十五錢

733

汗ばんだ物は その日に洗ひ 活動する 我々の身體は 絕えず仁丹で 慰勞と補強!
仁丹

全國各藥店各賣店にあり 經濟的な德用包が斷然好評